

STATNETT SF
Postboks 4904 Nydalen
0423 OSLO

Vår dato: 19.04.2022

Vår ref.: 201834499-5 Oppgis ved henvendelse

Deres ref.:

Saksbehandler:

Tanja Midtsian

22 95 94 93 / tcm@nve.no

NVE gir Statnett SF tillatelse til å rive Stokkeland transformatorstasjon

Norges vassdrags- og energidirektorat (NVE) viser til søknad fra Statnett SF om tillatelse til å rive Stokkeland transformatorstasjon og å legge om eksisterende 300 kV kraftledninger ved Stokkeland.

Vedtak

NVE gir Statnett SF tillatelse etter energiloven § 3-1 til å rive Stokkeland transformatorstasjon, å legge om eksisterende 300 kV kraftledninger over stasjonsområdet og etablere en midlertidig atkomstvei til stasjonen, vist på vedlegg 1 og 2.

Tillatelsen gis med vilkår om utarbeidelse av en miljø-, transport- og anleggsplan (MTA-plan), som også skal inneholde en avfallsplan.

Tillatelsen kan påklages

Denne tillatelsen kan påklages, se opplysninger om rett til å klage på siste side. Eventuelle klager vil bli sendt Statnett til uttalelse før saken legges fram for Olje- og energidepartementet.

Bakgrunn

Søknad

Statnett søkte den 3. mai 2018 om å rive Stokkeland transformatorstasjon. Begrunnelsen for søknaden var at med ny Fagrafjell transformatorstasjon og forbindelsen Lyse–Fagrafjell, er det ikke lenger behov for transformering fra transmisionsnett til regionalnett ved Stokkeland.

Behandling

NVE har behandlet Statnetts søknad om riving av Stokkeland transformatorstasjon og omlegging av 300 kV ledninger i området sammen med Lnetts søknad om to nye 132 kV kraftledninger mellom Fagrafjell og Stokkeland via Vagle, utvidelse av Vagle transformatorstasjon og riving av Lnetts anlegg i Stokkeland transformatorstasjon. Vi har



beskrevet saksgangen og vurdert virkningene av de omsøkte tiltakene i notatet *Bakgrunn for vedtak*, NVE-ref. 201834091-87.

NVEs vurdering

Som vist i notatet *Bakgrunn for vedtak*, har NVE kommet frem til at to nye 132 kV forbindelser mellom Fagrafjell, Vagle og Stokkeland, sammen med utvidelse av Vagle transformatorstasjon og riving av Stokkeland transformatorstasjon gir den beste samfunnsmessige løsningen for kraftnettet i området. Vi vil derfor gi Lnett og Statnett konsesjon. NVE har stilt vilkår om avbøtende tiltak for de nye kraftledningene, for å redusere negative virkninger for miljø og samfunn. For rivingen av Stokkeland transformatorstasjon stiller vi vilkår om utarbeidelse av en miljø-, transport- og anleggsplan (MTA-plan), som også skal inneholde en avfallsplan.

NVE gir samtidig Statnett samtykke til ekspropriasjon av nødvendige rettigheter for gjennomføring av rivingen, se eget brev med NVE-ref. 201834499-6.

Orientering av grunneiere/rettighetshavere og naboer

Vedlagt følger et brev med underretning om vedtakene. NVE ber om at dette så snart som mulig blir sendt til berørte grunneiere/rettighetshavere, naboer og gjenboere.

Naboeiendommer er eiendom som har felles grense med den tomt som skal bebygges. Gjenboereiendom forstås som eiendom hvor kun en vei, gate, elv eller annet areal ligger imellom. Både eiere av bebygde og ubebygde eiendommer skal varsles.

NVE ber om en bekreftelse på at orienteringsbrevet er sendt ut med opplysning om dato for utsendelsen.

Orientering av systemansvarlig

NVE viser til forskrift om systemansvaret i kraftforsyningen. Konsesjonæren plikter å informere systemansvarlig i tråd med kravene i gjeldende forskrift. Nye anlegg eller endringer i eksisterende anlegg kan ikke idriftsettes uten etter vedtak fra systemansvarlig. Plikten til å informere systemansvarlig gjelder også ved senere endringer av anlegget som ikke utløser behovet for ny anleggskonsesjon.

Om byggesaksbehandling

Anlegg for overføring og omforming av elektrisk energi er unntatt fra behandling etter plan og bygningsloven, jf. pbl. § 1-3. Bygg direkte tilknyttet den daglige driften av energianlegg skal derfor ikke byggesaksbehandles. NVE mener de aktuelle anleggene faller inn under unntaket i § 1-3, og det skal derfor ikke byggesaksbehandles av kommunen. Aktuelle bygg skal likevel utformes i tråd med relevante krav i forskrift om tekniske krav til byggverk (FOR 2017-06-19-840). Konsesjonæren er ansvarlig for at forskriftens krav etterfølges.



Med hilsen

Inga Katrine Johansen Nordberg
direktør

Lisa Vedeld Hammer
seksjonssjef

Dokumentet sendes uten underskrift. Det er godkjent i henhold til interne rutiner

Godkjent av Tanja Midtsian
Seniorrådgiver

Godkjent i henhold til NVE sine interne rutiner.

Mottakerliste:

STATNETT SF

Kopimottakerliste:



Orientering om rett til å klage

Frist for å klage	<p>Fristen for å klage på vedtaket er 3 uker fra den dagen vedtaket kom frem til deg. Hvis vedtaket ikke har kommet frem til deg, starter fristen å løpe fra den dagen du fikk eller burde ha fått kjennskap til vedtaket.</p> <p>Det er tilstrekkelig at du postlegger klagen før fristen løper ut. Klagen kan ikke behandles dersom det har gått mer enn 1 år siden NVE fattet vedtaket</p>
Du kan få begrunnelsen for vedtaket	<p>Hvis du har fått et vedtak uten begrunnelse, kan du be NVE om å få en begrunnelse. Du må be om begrunnelsen før klagefristen løper ut.</p>
Hva skal med i klagen?	<p>Klagen bør være skriftlig. I klagen må du:</p> <ul style="list-style-type: none">• Skrive hvilket vedtak du klager på.• Skrive hvilket resultat du ønsker.• Opplyse om du klager innenfor fristen.• Undertegne klagen. Hvis du bruker en fullmektig, kan fullmektigen undertegne klagen. <p>I tillegg bør du begrunne klagen. Dette betyr at du bør forklare hvorfor du mener vedtaket er feil.</p>
Du kan få se dokumentene i saken	<p>Du har rett til å se dokumentene i saken, med mindre dokumentene er unntatt offentlighet. Du kan henvende deg til NVE for å få innsyn i saken.</p>
Vilkår for å gå til domstolene	<p>Hvis du mener vedtaket er ugyldig, kan du gå til søksmål. Du kan bare gå til søksmål dersom du har klaget på NVEs vedtak, og klagen er avgjort av OED som overordnet forvaltningsorgan. Du kan likevel gå til søksmål dersom det har gått 6 måneder siden du sendte klagen, og det ikke skyldes forsømmelse fra din side at klagen ikke er avgjort.</p>
Sakskostnader	<p>Dersom NVE eller OED endrer vedtaket til din fordel, kan du søke om å få dekket vesentlige og nødvendige kostnader. Du må søke om dette innen 3 uker etter at klagevedtaket kom frem til deg.</p>
Hvem kan klage på vedtaket?	<p>Hvis du er part i saken, kan du klage på vedtaket. Du kan også klage på vedtaket hvis du har rettslig klageinteresse i saken.</p>
Hvor skal du sende klagen?	<p>Du må adressere klagen til Olje- og energidepartementet (OED), men sende den til NVE. NVEs -epostadresse er nve@nve.no.</p> <p>NVE vurderer om vedtaket skal endres. Dersom NVE ikke endrer vedtaket, vil vi sende klagen til OED.</p>

Denne forklaringen er basert på forvaltningslovens regler i §§ 11, 18, 19, 24, 27 b, 28, 29, 31, 32 og 36.

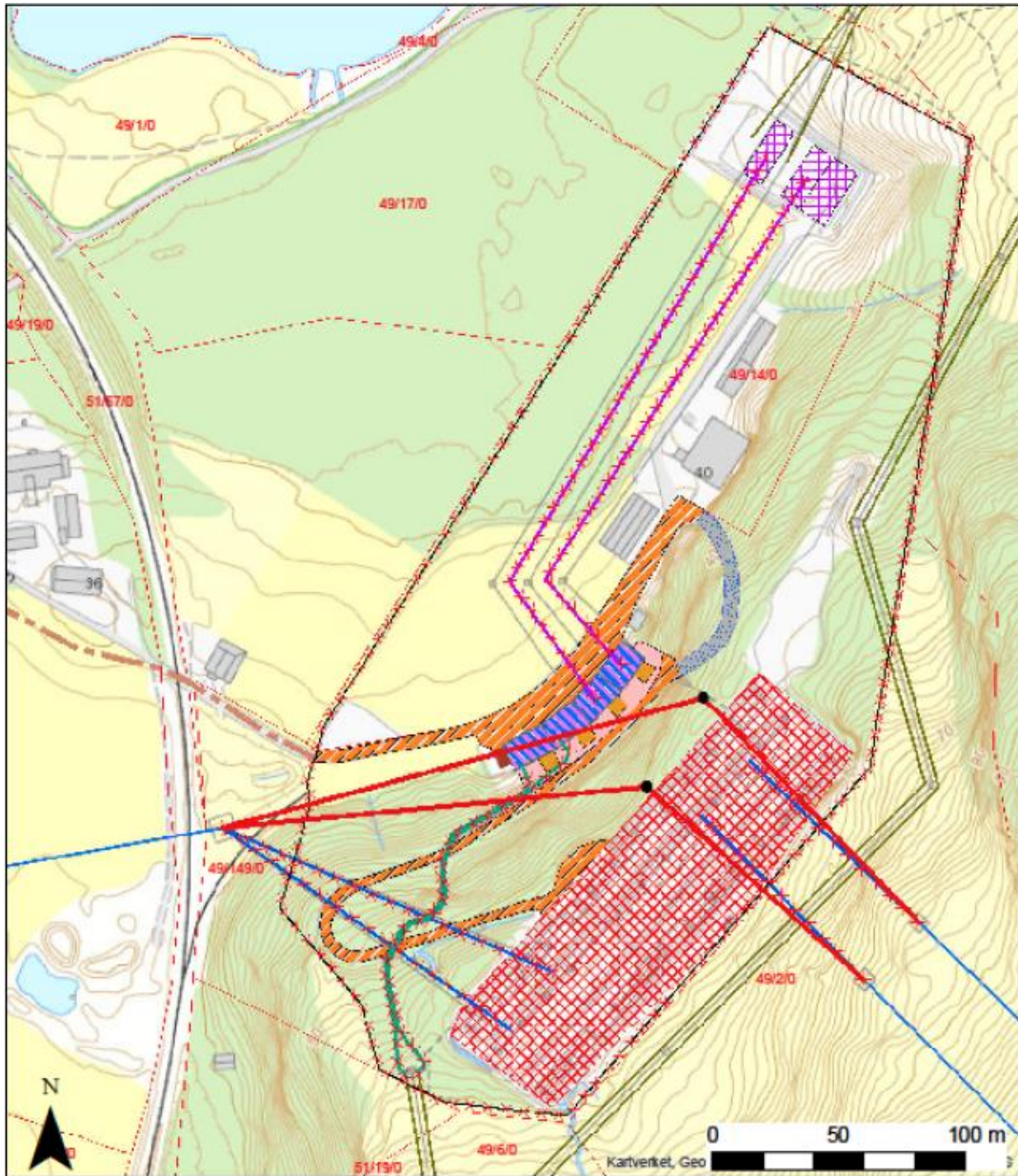



- | | | |
|-------------------------------|---------------------------|-------------------------------------|
| ● Ny mast | ×××× 300 kV ledning rives | ▨ Trafoer fjernes og nisjer saneres |
| — Ny 300 kV ledning | ×××× 132 kV ledning rives | ▨ 300 kV apparatanlegg saneres |
| — Eksisterende 300 kV ledning | ×××× 50 kV kabel fjernes | ▨ Kondensatorbatteri saneres |
| — Eksisterende regionalnett | ×××× Gjerde rives | ▨ Spoler saneres |
| | — Midlertidig adkomstvei | ▨ Betongplate saneres |
| | | ▨ Adkomstvei saneres |
| | | ▨ Tunnel stenges |
| | | ▨ 132 kV-apparatfelt saneres |

Statnett

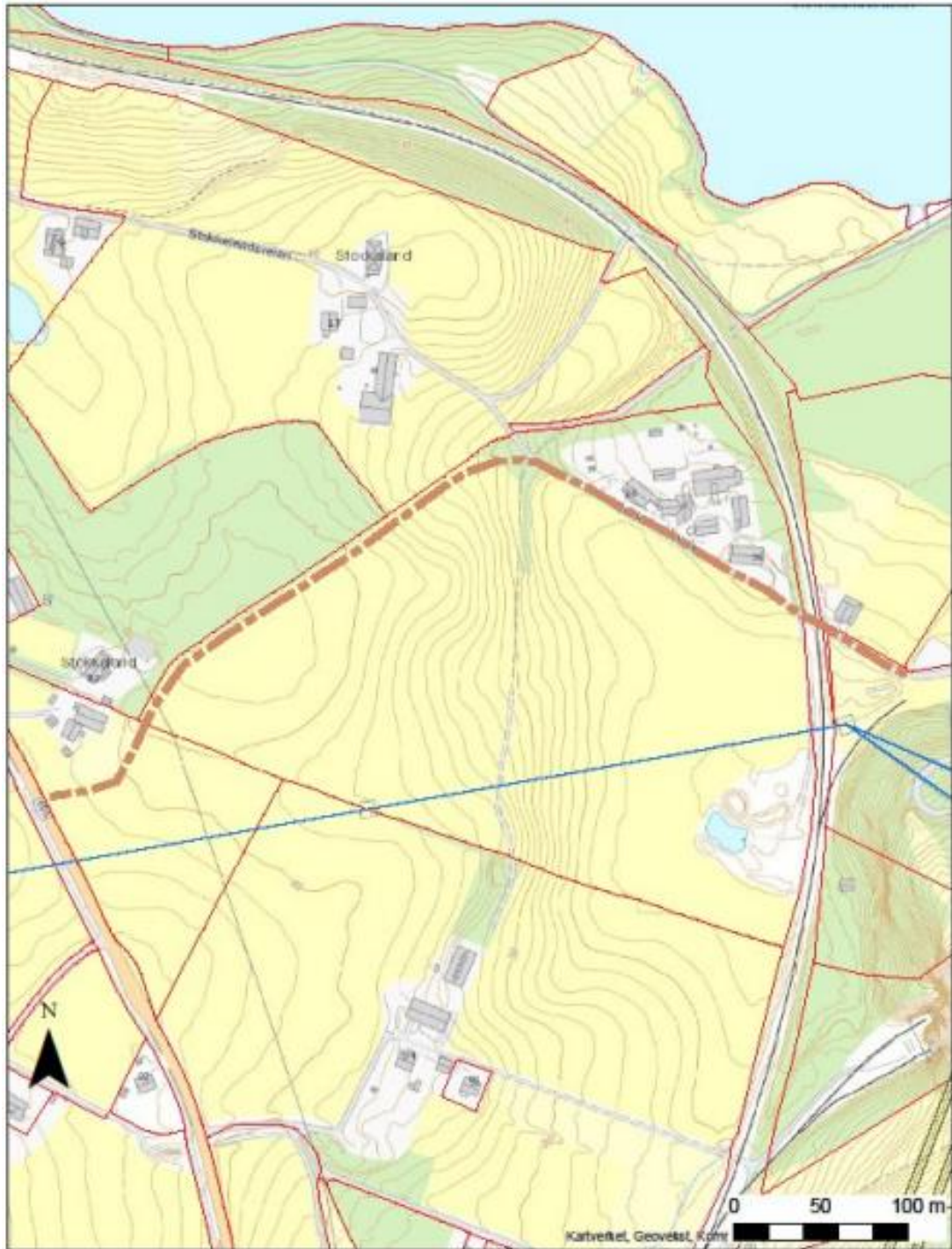
Vedlegg 1: Oversikt over anlegg som skal fjernes eller legges om.



-  Midlertidig adkomstvei
-  Eksisterende 300 kV ledning
-  Eksisterende regionalnett

Vedlegg 2: Midlertidig adkomstvei til Stokkeland transformatorstasjon.