



Norges
vassdrags- og
energidirektorat

Anleggskonsesjon

Meddelt:

STATNETT SF

Organisasjonsnummer:

Dato: 16.08.2022

Varighet: 30 år fra konsesjonsdato

Ref.: 202205146-15

Kommune: Bergen

Fylke: Vestland



I medhold av lov av 29. juni 1990 nr. 50 om produksjon, omforming, overføring, omsetning, fordeling og bruk av energi m.m. (energiloven) § 3-1, jf. forskrift av 7. desember 1990 nr. 959 om produksjon, omforming, overføring, omsetning, fordeling og bruk av energi m.m. (energilovforskriften) § 3-1 og delegering av myndighet fra Olje- og energidepartementet i brev av 31. oktober 2019, gir Norges vassdrags- og energidirektorat under henvisning til søknad av 3.3.2022 og brev *Oversendelse av tillatelse* av i dag anleggskonsesjon til Statnett SF.

Anleggskonsesjonen gir rett til å bygge og drive følgende elektriske anlegg:

1. Fana transformatorstasjon i Bergen kommune

Bygge og drive følgende anlegg:

- Et inngjerdet stasjonsområde på 64 200 m² som angitt på vedlagt kart.
- Transformatorer med øvre spenningsnivå 420 kV
- Utendørs koblingsanlegg med øvre spenningsnivå 420 kV
- Kondensatorbatteri 100 MVA
- Kontrollbygninger med samlet grunnflate ca. 80 m² og mønehøyde ca. 2,5 meter. Bygget skal i all vesentlighet bygges i henhold til fasadetegninger vedlagt konsesjonen.
- Nødvendig høyspenningsanlegg

Fortsatt drive følgende anlegg:

- Bygningsmasse bestående av kontrollhus med tre etasjer og grunnflate ca. 329 m²
- Hus for koblingsanlegg til kondensatorbatterier i en etasje og grunnflate ca. 95 m²
- Utendørs transformatorceller til tre transformatorer

Anlegget skal avgrensnes slik det fremgår av figur 1 som er vedlagt denne konsesjonen.

Kontrollbygninger skal utformes i tråd med tegninger i figur 2 vedlagt denne konsesjonen.

Bortfalte konsesjoner:

Punkt 5 i anleggskonsesjon gitt Statnett SF 1.1.2018, NVE-ref. 201708685-3, bortfaller herved.



Vilkår

De til enhver tid gjeldende vilkår fastsatt i eller i medhold av energiloven gjelder for konsesjonæren. I tillegg fastsettes med hjemmel i energiloven § 3-5 annet ledd følgende spesielle vilkår:

1. Varighet

Konsesjonen gjelder i 30 år fra konsesjonsdato.

2. Fornyelse

Konsesjonæren skal søke om fornyelse av konsesjonen senest ett år før konsesjonen utløper.

Dersom konsesjonæren ikke ønsker fornyet konsesjon, skal det innen samme frist gis melding om dette.

3. Bygging

Anlegget skal være ferdigstilt, bygget i henhold til denne konsesjonen og idriftsatt innen 4 år fra endelig konsesjon.

Konsesjonæren kan søke om forlengelse av fristen for ferdigstilling, bygging og idriftsettelse. Slik søknad skal sendes senest seks måneder før utløpet av fristen.

Konsesjonen bortfaller dersom fristen for ferdigstilling, bygging og idriftsettelse ikke overholdes.

4. Drift

Konsesjonæren skal stå for driften av anleggene og plikter å gjøre seg kjent med de til enhver tid gjeldende regler for driften.

Bytte av driftsansvarlig selskap krever overføring av konsesjon. Eventuelt framtidig skille mellom eierskap og drift av anleggene konsesjonen omfatter, krever også godkjenning fra NVE.

Godkjenning kan gis etter søknad.

5. Nedleggelse

Dersom konsesjonær ønsker å legge ned anlegget mens konsesjonen løper, skal det søkes NVE om dette. Nedleggelse kan ikke skje før vedtak om riving er fattet.

6. Endring av konsesjon

NVE kan fastsette nye vilkår for anlegget dersom det foreligger sterke samfunnsmessige interesser.

7. Tilbakekallelse av konsesjon

Konsesjonen kan trekkes tilbake dersom konsesjonæren tas under konkursbehandling, innleder gjeldsforhandling, eller på annen måte blir ute av stand til å oppfylle sine plikter etter konsesjonen.

8. Overtredelse av konsesjonen eller konsesjonsvilkår

Ved overtredelse av konsesjonen eller vilkår i denne konsesjonen kan NVE bruke de til enhver tid gjeldende reaksjonsmidler etter energilovgivningen eller bestemmelser gitt i medhold av denne lovgivningen.

NVE kan også i slike tilfeller på ethvert tidspunkt pålegge stans i bygging.



9. Kostnadsrapportering

Konsesjonæren skal senest ett år etter idriftsettelse av anlegget rapportere faktiske kostnadstall for anlegget til NVE. Dette skal gjøres via RENs rapporteringsløsning, som er tilgjengelig på RENs nettsider www.ren.no.

10. Miljø-, transport- og anleggsplan

Anlegget skal bygges, drives, vedlikeholdes og nedlegges i henhold til en miljø-, transport- og anleggsplan, som utarbeides av konsesjonæren og godkjennes av NVE før anleggsstart. Planen skal utarbeides i samsvar med NVEs veileder om utarbeidelse av miljø-, transport- og anleggsplan for anlegg med konsesjon etter energiloven. Statnett skal utarbeide planen i kontakt med Bergen kommune kommune, Vestland fylkeskommune, grunneiere og andre rettighetshavere. Planen skal gjøres kjent for entreprenører. Konsesjonæren har ansvaret for at planen følges.

Anlegget skal til enhver tid holdes i tilfredsstillende driftsmessig stand i henhold til miljø-, transport- og anleggsplanen og eventuelt andre vilkår/planer.

Konsesjonæren skal foreta en forsvarlig opprydding og istandsetting av anleggsområdene, som skal være ferdig senest to år etter at anlegget eller deler av anlegget er satt i drift.

Tilsyn med bygging, drift, vedlikehold og nedleggelse av anlegget er tillagt NVE. Utgifter forbundet med NVEs godkjenning av planen, og utgifter til tilsyn med overholdelse av planen dekkes av konsesjonæren.

Ved behov for planer etter andre vilkår, kan disse inkluderes i miljø-, transport- og anleggsplanen.

Konsesjonæren skal avklare undersøkelsesplikten etter kulturminneloven § 9 før miljø-, transport- og anleggsplanen blir godkjent.

Utover det som står i veilederen skal planen spesielt beskrive og drøfte:

- detaljert bruk av riggområder og potensial for spredning av fremmede arter
- utforming av ny tursti forbi anlegget

11. Byggetekniske krav

Konsesjonæren kan innenfor denne konsesjonen oppføre ny bygningsmasse, i form av frittstående bygning eller tilbygg med en samlet grunnflate på inntil 50 m², innenfor det inngjerdede stasjonsområdet. Totalhøyden på den nye bygningsmassen må ikke være høyere enn eksisterende bygning(er) på stasjonsområdet. Ny bygningsmasse som overstiger 50 m² sammenlignet med opprinnelig konsesjonsbehandlet løsning, regnes som en konsesjonspliktig endring.

Utbygger skal påse at transformatorbygget etableres i samsvar med kravene i forskrift om tekniske krav til byggverk (FOR 2017-06-19-840), så langt disse kravene er relevante for bygget.



Klageadgang

Denne avgjørelsen kan påklages til Olje- og energidepartementet av parter i saken og andre med rettslig klageinteresse innen 3 uker fra det tidspunkt denne underretning er kommet frem, jf. forvaltningsloven kapittel VI. En eventuell klage skal begrunnes skriftlig, stiles til Olje- og energidepartementet og sendes til NVE. Vi foretrekker elektronisk oversendelse til vår sentrale e-postadresse nve@nve.no.

Inga Katrine Johansen Nordberg

Lisa Vedeld Hammer

direktør

seksjonssjef

Dokumentet sendes uten underskrift. Det er godkjent i henhold til interne rutiner.

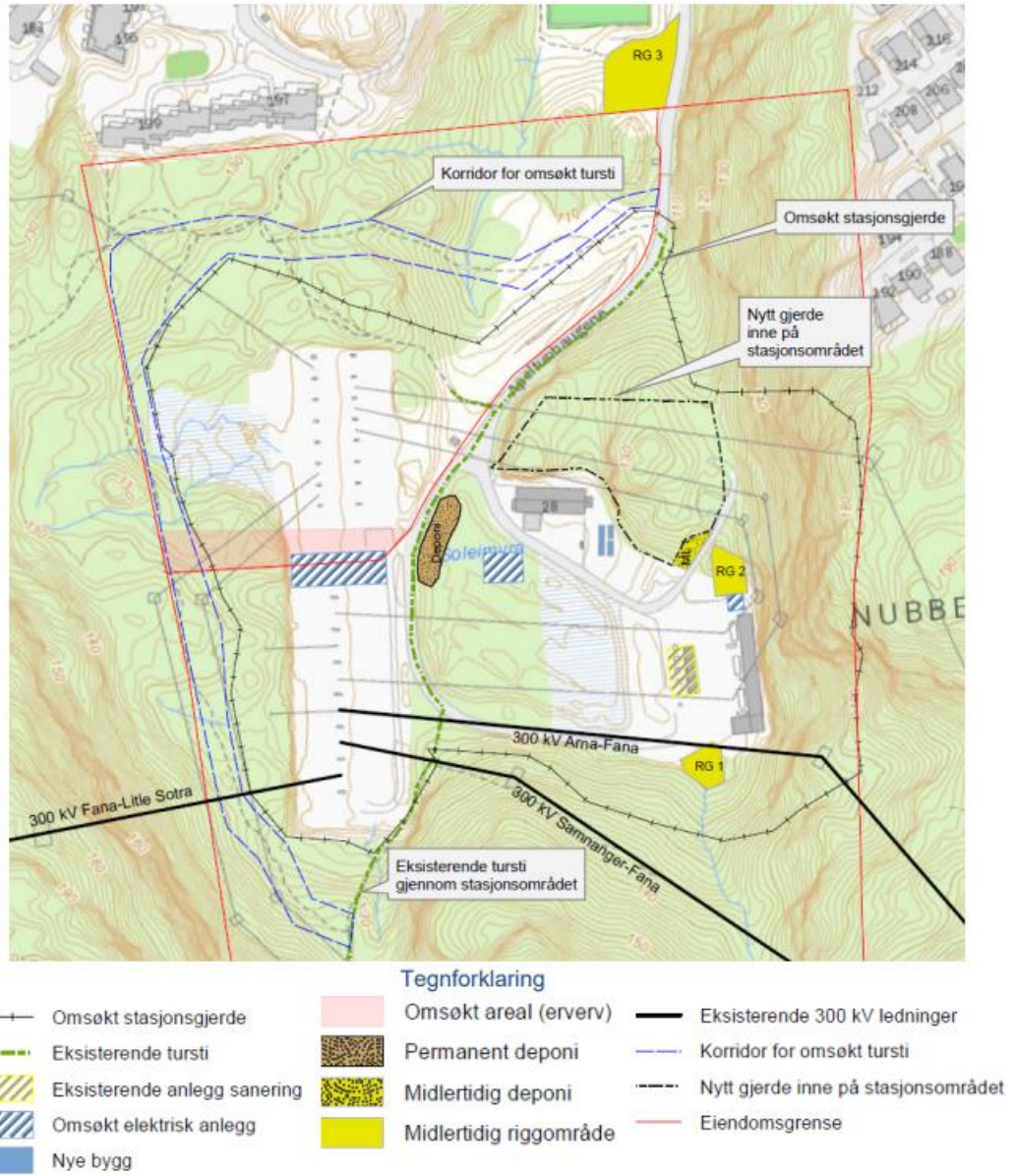

Figur 1 Oversiktskart over tiltaket. Kilde: Figur 1 i søknaden.

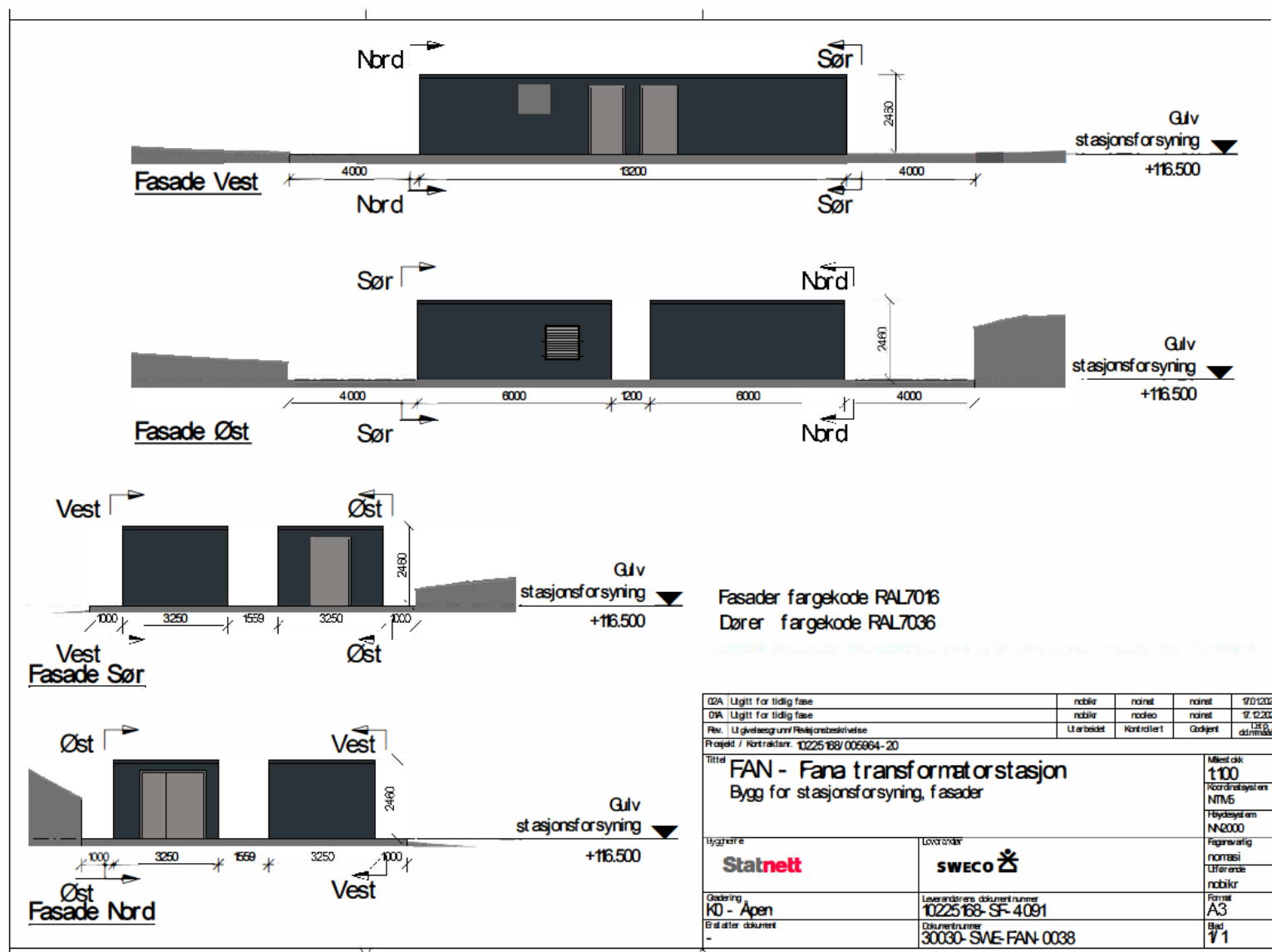

Figur 2 Fasadetegninger for kontrollbygg