

Statnett Forsikring AS

SFCR Rapport 2021



Vedtatt i styremøte 29.03.2022

INNHALDSFORTEGNELSE

Sammendrag.....	4
1.1 Virksomhet og risiko sammendrag	4
1.2 System for risikostyring og internkontroll	4
A. Virksomhet og resultater	5
A.1 Virksomhet	5
A.2 Forsikringsresultat.....	6
A.3 Investeringsresultat	6
A.4 Resultat fra øvrig virksomhet	7
B. SYSTEM FOR RISIKOSTYRING OG INTERNKONTROLL	8
B.1 Generelle opplysninger om systemet for risikostyring og internkontroll	8
B.2 Krav til egnethet	10
B.3 Risikostyringssystem inkludert ORSA	11
B.4 Internkontrollsystem.....	13
B.5 Internrevisjonsfunksjonen	15
B.6 Aktuarfunksjon	16
B.7 Utkontraktering.....	16
B.8 Andre opplysninger	17
C. Risikoprofil.....	18
C.1 Forsikringsrisiko.....	19
C.2 Markedsrisiko	21
C.3 Kredittrisiko	22
C.4 Likviditetsrisiko.....	23
C.5 Investering av eiendeler og «prudent person principle» for markeds-, likviditets- og kredittrisiko.....	24
C.6 Operasjonell risiko.....	24
C.7 Andre vesentlige risikoer.....	25
C.8 Andre opplysninger	25
D. Verdsetting for solvensformål	26
D.1 Eiendeler.....	26
D.2 Forsikringstekniske avsetninger	27
D.3 Andre forpliktelser	28

D.4 Alternative verdsettingsmetoder	29
D.5 Andre opplysninger	29
E. Kapitalforvaltning	30
E.1 Ansvarlig kapital	30
E.2 Solvenskapitalkrav og minstekapitalkrav	32
E.3 Bruk av den durasjonsbaserte undermodulen for aksjerisiko ved beregningen av solvenskapitalkravet.....	33
E.4 Forskjeller mellom standardformelen og benyttede interne modeller.....	33
E.5 Manglende oppfyllelse av minstekapitalkravet og manglende oppfyllelse av solvenskapitalkravet.....	33
E.6 Andre opplysninger	34
F. Rapporteringsmaler til SFCR.....	35
G. Godkjenning av SFCR rapport og rapporteringsskjemaer.....	36
Vedlegg	37
S02.01.02 - Balansen.....	37
S.02.01.02 – Balansen.....	38
05.01.02 - Premier, erstatninger og kostnader pr. forsikringsbransje.....	39
05.01.02 - Premier, erstatninger og kostnader pr. forsikringsbransje.....	40
05.01.02 - Premier, erstatninger og kostnader pr. forsikringsbransje.....	41
S.05.01.02 - Premier, erstatninger og kostnader pr. Forsikringsbransje	42
S.05.01.02 - Premier, erstatninger og kostnader pr. Forsikringsbransje	43
S.05.01.02 - Premier, erstatninger og kostnader pr. Forsikringsbransje	44
05.02.01 - Premier, erstatninger og kostnader - landfordelt	45
05.02.01 - Premier, erstatninger og kostnader - landfordelt	46
12.01.02 - Forsikringstekniske avsetninger – livsforsikring og helseforsikring håndtert som livsforsikring.....	47
S.12.01.02 - Forsikringstekniske avsetninger - livsforsikring og helseforsikring håndtert som livsforsikring.....	48
S.12.01.02 - Forsikringstekniske avsetninger - livsforsikring og helseforsikring håndtert som livsforsikring.....	49
S.12.01.02 - Forsikringstekniske avsetninger - livsforsikring og helseforsikring håndtert som livsforsikring.....	50
17.01.02 - Forsikringstekniske avsetninger - skadeforsikring	51
17.01.02 - Forsikringstekniske avsetninger - skadeforsikring	52

17.01.02 - Forsikringstekniske avsetninger – skadeforsikring	53
19.01.21 - Erstatninger i skadeforsikring	54
19.01.21 - Erstatninger i skadeforsikring	55
22.01.21 - Effekten av overgangsregler og andre tiltak knyttet til langsiktige garantier (LTG)	56
23.01.01 - Ansvarlig kapital	57
S.23.01.01 - Ansvarlig kapital	58
23.01.01 - Ansvarlig kapital	59
25.01.21 - Solvenskapitalkrav	60
S.25.01.21 - Solvenskapitalkrav	61
28.01.01 - Minstekapitalkrav - kun livsforsikringsvirksomhet eller skadeforsikringsvirksomhet	62
28.01.01 - Minstekapitalkrav - både livsforsikringsvirksomhet og skadeforsikringsvirksomhet.....	63
S.28.02.01 - Minstekapitalkrav - både livsforsikringsvirksomhet og skadeforsikringsvirksomhet....	64
S.28.02.01 - Minstekapitalkrav - både livsforsikringsvirksomhet og skadeforsikringsvirksomhet....	65

SAMMENDRAG

1.1 VIRKSOMHET OG RISIKO SAMMENDRAG

Finansforetaksloven med tilhørende forskrifter stiller krav til at forsikringsforetak årlig offentligjør en rapport om selskapets solvens og finansiell stilling (SFCR). Dette dokumentet er Statnett Forsikring AS (Statnett Forsikring) sin SFCR-rapport pr. 31.12.2021.

Statnett Forsikring er 100 % eiet av Statnett SF, som er et statsforetak underlagt Olje og energi departementet. Statnett Forsikring skal bidra til konkurransedyktige forsikringsløsninger og tilknyttede tjenester til Statnett konsernet samt bidra til å optimalisere konsernets risikokostnad over tid.

Selskapet har konsesjon til å drive forsikring og reassuransvirksomhet innenfor alle skadebransjer, unntatt kreditt- og kausjonsforsikring. Selskapet har i tillegg konsesjon til å tilby ettårige livprodukter med engangsutbetaling ved død og uførhet (kapitalprodukter).

Statnett Forsikring har i 2021 videreført sin strategi som risikobærer for Statnett SFs forsikringsordninger, og det har ikke vært vesentlige endringer i foretakets virksomhet, utvikling, risikostyring og internkontroll, risikoprofil, verdsettelse for solvensformål eller kapitalforvaltning.

Som følge av Covid 19-pandemien som oppsto våren 2020 ble det iverksatt løpende overvåking og gjort vurderinger av konsekvenser for Statnett Forsikrings virksomhet og soliditet ved jevne intervall. I 2021 oppstod det ikke nevneverdige konsekvenser for selskapet fra Covid 19 og det ble ikke avdekket vesentlig risiko eller hendelser av negativ art som påvirket den daglige driften.

Solvenskapitalsituasjonen var god pr. 31.12.2021, med god kapasitet til å tåle mer risiko. Statnett Forsikring forventer å fortsette å overholde gjeldende solvenskrav.

1.2 SYSTEM FOR RISIKOSTYRING OG INTERNKONTROLL

Selskapet anerkjenner betydningen av god virksomhetsstyring og har etablert et godt definert rammeverk for risikostyring og internkontroll. Statnett Forsikring følger prosess for risikostyring som vist i **Feil! Fant ikke referansekilden.** under.



Selskapet skal regelmessig vurdere hvilke vesentlige risikoer som er knyttet til virksomheten. Ved etablering av produkter og rutiner av betydning eller vesentlig forandringer skal en slik risikovurdering foreligge før virksomheten igangsettes.

Selskapet har etablert viktige kontrollfunksjoner.

Statnett Forsikring er organisert med tre forsvarslinjer.

- Førstelinjen består av daglig leder som står for den daglige operasjonelle driften av selskapet.
- Andrelinjen består av risikostyrings-, etterlevels- og aktuarfunksjonen.
- Tredjelinjen omfatter internrevisjonsfunksjonen.

A. VIRKSOMHET OG RESULTATER

A.1 VIRKSOMHET

Selskapet har i 2021 videreført sin strategi som risikobærer for Statnettkonsernets forsikringsordninger. Gjennom dette søker selskapet å oppnå sin hovedmålsetting om å bidra til å optimalisere konsernets risikokostnad over tid.

Statnett Forsikring vedtekter fastslår at Selskapets formål er å drive skadeforsikringsvirksomhet i alle skadebransjer inkl. gruppeliv, både på direkte- og indirekte basis, for Statnettkonsernet, samt virksomhet som naturlig henger sammen med forsikringsvirksomhet.

I 2021 hadde selskapet eksponering innen forsikringsbransjene ting, prosjekt, ansvar og person.

Selskapet tegner all risiko som direkte forsikringsleverandør, men med begrenset eksponering. For ting, prosjekt og ansvar begrenses selskapets risiko gjennom eksponeringsrammer. Risikooverføring til reassuransemarkedet benyttes for å begrense omfanget av mulige skadekostnader.

A.1.1 Navn og juridiskform på selskapet

Statnett Forsikring AS er stiftet i Norge og er et aksjeselskap (AS). Adressen til det registrerte kontoret er:

Nydalen allé 33
0484 OSLO

A.1.2 Navn på finansielltilsynsmyndighet som er ansvarlig for tilsyn av selskapet

Statnett Forsikring AS er under tilsyn av:

Finanstilsynet
Revierstredet 3
0151 Oslo

A.1.3 Ekstern Revisor for selskapet

Uavhengige revisorer for selskapet er:

Deloitte AS
Dronning Eufemias gate 14
0191 Oslo

A.1.4 Liste over vesentlig tilknyttede selskaper

Statnett Forsikring AS eies 100% av Statnett SF.

A.1.5 Antall heltidsansatte

Antall heltidsansatte i Statnett Forsikring er null. Selskapets administrasjon ivaretas av tre personer-på totalt 1,2 årsverk, som leies ut fra Statnett SF.

A.1.6 Selskapets forsikringsforretning og geografiske områder

Statnett Forsikring tegner kun forsikringer i tilknytning til Statnettkonsernets virksomhet som per dags dato involverer begrenset risikoeksponering innen forsikringsbransjene ting, prosjekt, ansvar og person.

Dette tilsvarer følgende forsikringsklasser i henhold til Solvens II-regelverket (SII);

1. Forsikring mot inntektstap
2. Yrskeskadeforsikring
3. Ansvarsforsikring
4. Forsikring mot brann og annen tingskade
5. Gruppeliv

All forretning er tegnet i Norge, med unntak av en tingforsikringsavtale som omfatter strømkabler mellom Norge og Danmark som eies til 100 % av Statnett SF.

A.2 FORSIKRINGSRESULTAT

Tabellen under viser selskapets premier, erstatninger og kostnader fordelt på SII bransjene pr. 31.12.21:

	Forsikring mot inntektstap	Yrskeskadeforsikring	Ansvarsforsikring	Ting- forsikring	Gruppeliv	Totalt 2021	Totalt 2020
Brutto opptjent premie	3 482 058	1 763 735	5 600 000	62 718 401	7 227 048	80 791 242	71 313 296
Gjenforsikringsandel av opptjent premie	-240 314	-121 724	-266 225	-4 157 859	-492 963	-5 279 083	-4 448 167
Brutto erstatninger	3 920 617	-1 836 252	3 830 122	47 418 380	1 422 602	54 755 469	66 473 612
Gjenforsikringsandel av brutto erstatninger	0	0	0	1 746 398	0	1 746 398	-1 746 398
Brutto driftskostnader	407 295	206 303	655 030	6 653 487	845 345	8 767 460	7 268 979
Andre forsikringsrelaterte inntekter	-	-	-	-	-	82 650	98 036
Resultat av teknisk regnskap	-1 085 968	3 271 960	848 623	2 742 279	4 466 139	10 325 484	-5 033 028

I 2021 hadde Statnett Forsikring et teknisk resultat på 10,3MNOK, en oppgang på vel 15 MNOK fra negativt årsresultat i 2020. Oppgangen skyldes overgang til et mer normalt forsikringsår (til tross for flere større tingskader) etter et svært dårlig 2020 skadeår.

Resultatet viser en combined ratio på 86 %. Det er 14 prosentpoeng lavere enn målsatt nivå.

Selskapet overtar kun en begrenset andel av totalt forsikringsvolum fra Statnett SF gjennom aggregerte lag, unntatt for personforsikring og prosjektforsikring for årgangene 2015-2018. Selskapet benytter i tillegg reassuranse for å begrense risikoeksponering for egen regning og redusere volatiliteten i forsikringsresultatet. Selskapet har tre reassuranseavtaler, i tillegg til at de deltar i Naturskadepoolens reassuranse: person, prosjekt og en multilene excess of loss som dekker ting, prosjekt og ansvar.

A.3 INVESTERINGSRESULTAT

Selskapet praktiserer «prudent person principle» og målsetningen med forvaltningen er å finne en optimal balanse mellom avkastning og risiko. Statnett Forsikring AS har en konservativ forvaltning av selskapets midler. Risikoen i den totale porteføljen er lav gjennom lav kredittrisiko i renteporteføljen og lav eksponering i aksjemarkedet.

Markedsrisiko og konsentrasjonsrisiko er søkt redusert gjennom diversifisering innen, og mellom ulike aktivklasser.

A.3.1 Inntekter og kostnader som følge av investeringer etter aktivklasse

Eiendelene investert av selskapet faller inn i følgende aktivklasser:

Obligasjoner 343,6 MNOK

Selskapet har investert i både langsiktige og kortsiktige pengemarkedsfond, som gir tilgang til en diversifisert pool av høy kredittkvalitet eiendeler.

Verdipapirfond mv. 70,0 MNOK

Norske og utenlandske aksjeinvesteringer gjøres gjennom kjøp av andeler i aksjefond med indeksene eller lav risiko som er forvaltet av en anerkjent forvalter.

Kontanter og kontantekvivalenter: Bankinnskudd 20,4 MNOK

Selskapet har bankkontoer i Handelsbanken (13,1 MNOK), samt kontanter i plasseringskonto hos Danske Bank (7,3MNOK).

Resultater av investeringer i 2021 etter aktivaklasse vises nedenfor.

Tall i 000'NOK	Renter	Realisert gevinst/(tap)	Urealisert gevinst/(tap)	Kostnader	Totalt 2021	Totalt 2020
Obligasjoner	6 531	-47	-7 575		-1 091	13 819
Verdipapirfond mv	0	2 831	10 235		13 066	5 852
Kontanter og kontantekvivalenter	212	0	0		212	240
Administrasjonskostnader knyttet til investeringer				-418	-418	-530
Netto inntekter fra investeringer	6 743	2 785	2 660	-418	11 769	19 382

A.4 RESULTAT FRA ØVRIG VIRKSOMHET

A.4.1 Andre vesentlige inntekter og kostnader

Det var ingen andre elementer av vesentlige inntekter eller kostnader i 2021.

A.5 Andre opplysninger

Det var ingen andre relevante opplysninger i løpet av 2021.

B. SYSTEM FOR RISIKOSTYRING OG INTERNKONTROLL

B.1 GENERELLE OPPLYSNINGER OM SYSTEMET FOR RISIKOSTYRING OG INTERNKONTROLL

B.1.1 Roller og ansvar for administrasjon, ledelse og nøkkel posisjoner

Selskapet har en strategi som risikobærer for Statnettkonsernets forsikringsordninger. Gjennom dette søker selskapet å oppnå sin hovedmålsetting om å bidra til å optimalisere konsernets risikokostnad over tid. Selskapets drift er basert på kjøp av tjenester fra eksterne leverandører.

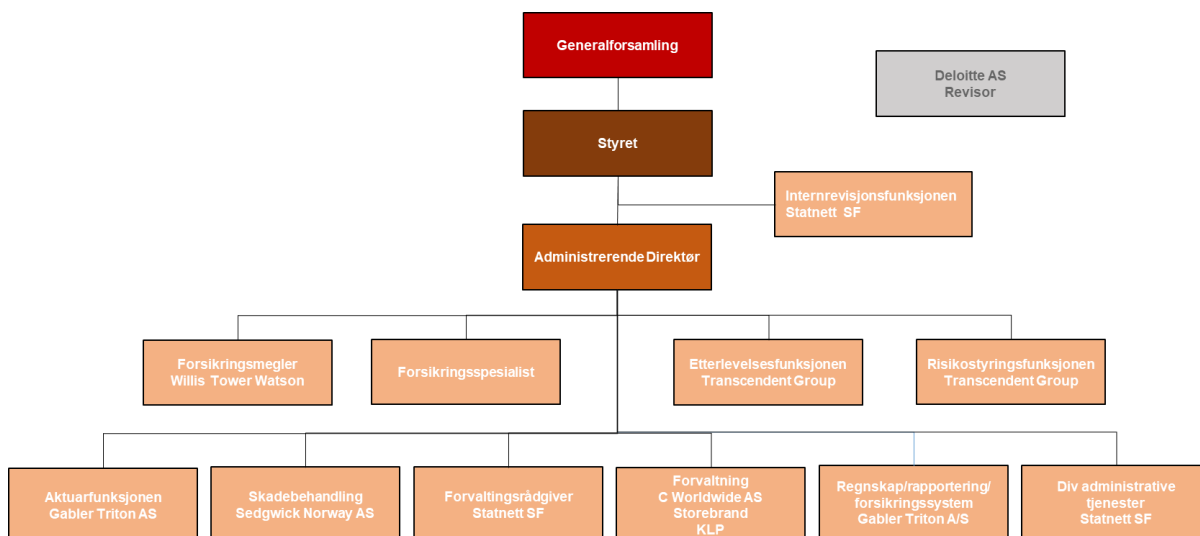

Selskapets administrasjon består av tre personer, to kvinner og én mann, som alle leies inn fra morselskapet. De innehar rollene som administrerende direktør og forsikringsspesialister.

Internrevisjonsfunksjonen rapporterer direkte til styret. De resterende kontrollfunksjonene rapporterer til administrerende direktør, men med direkte tilgang til styret i tilfelle det skjer brudd på interne eller eksterne regler, eller dersom rapportering via administrerende direktør ikke fører frem.

Styret

Styret er ansvarlig for resultat og strategi for selskapet. Samlet styre utgjør revisjonsutvalg og risikoutvalg. Styremedlemmene skal i enhver henseende ivareta de interesser som tjener Statnett Forsikring AS best. Styremedlemmene verken kan eller skal representere noen interessegruppe, men møter og er ansvarlig som individuelle personer. Styret i selskapet består av tre kvinner og tre menn.

Hvilke saker styret har ansvar å behandle

- Sørge for forsvarlig organisering av selskapet, herunder påse at kravene til organisering av selskapet og etablering av forsvarlige styrings- og kontrollsystemer har blitt etterkommet
- Fastsette planer og budsjetter for selskapets virksomhet, og fastsette retningslinjer for selskapet, herunder regler om taushetsplikt for opplysninger om foretaket og dets virksomhet
- Holde seg orientert om selskapets økonomiske stilling og plikter, og påse at dets virksomhet, regnskap og formuesforvaltning er gjenstand for betryggende kontroll
- Føre tilsyn med den daglige ledelse og foretakets virksomhet for øvrig, fastsette instruks for den daglige ledelse, og sørge for at daglig leder regelmessig gir styret underretning om foretakets virksomhet, stilling og resultatutvikling

- Iverksette de undersøkelser det finner nødvendig for å kunne utføre sine oppgaver, dersom dette kreves at ett eller flere av styremedlemmene
- Påse at selskapets og aksjonærenes interesser blir ivaretatt på en forsvarlig måte
- Fremlegge for generalforsamlingen fullstendig og revidert årsregnskap og årsberetning for foregående års virksomhet

Styret har for øvrig det ansvar som følger av gjeldende lovgivning (finansforetaksloven, aksjelovgivningen, hvitvaskingsloven m.fl).

Styrets ansvar som revisjonsutvalg

- Forberede styrets oppfølging av regnskapsrapporteringsprosessen
- Overvåke systemene for internkontroll og risikostyring samt foretakets internrevisjon
- Avgi uttalelse om valg av revisor
- Ha løpende kontakt med foretakets valgte revisor om revisjon av årsregnskapet
- Vurdere og overvåke revisors uavhengighet og objektivitet, herunder særlig i hvilken grad andre tjenester enn revisjon som er levert av revisor, kan ha betydning for revisors uavhengighet og objektivitet.

Styrets ansvar som risikoutvalg

- Forberede styrets vurdering av risiko og samlet kapitalbehov,
- Ha jevnlig kontakt med risikokontrollfunksjonen og motta relevant rapportering fra foretakets kontrollfunksjoner,
- Minst årlig gjennomgå foretakets risikopolicyer,
- Overvåke at foretakets risikopolicyer følges,
- Vurdere om prisingen av foretakets produkter tar hensyn til foretakets forretningsmodell og risikostrategi.

Oversikt over styrende dokumenter

Statnett Forsikrings styrende dokumenter setter frem hovedprinsipper, operative rammer, roller, og ansvarsområder som sikrer god styring, kontroll og oppfyllelse av regulatoriske krav i virksomheten.

Dokumentene godkjennes årlig av styret.

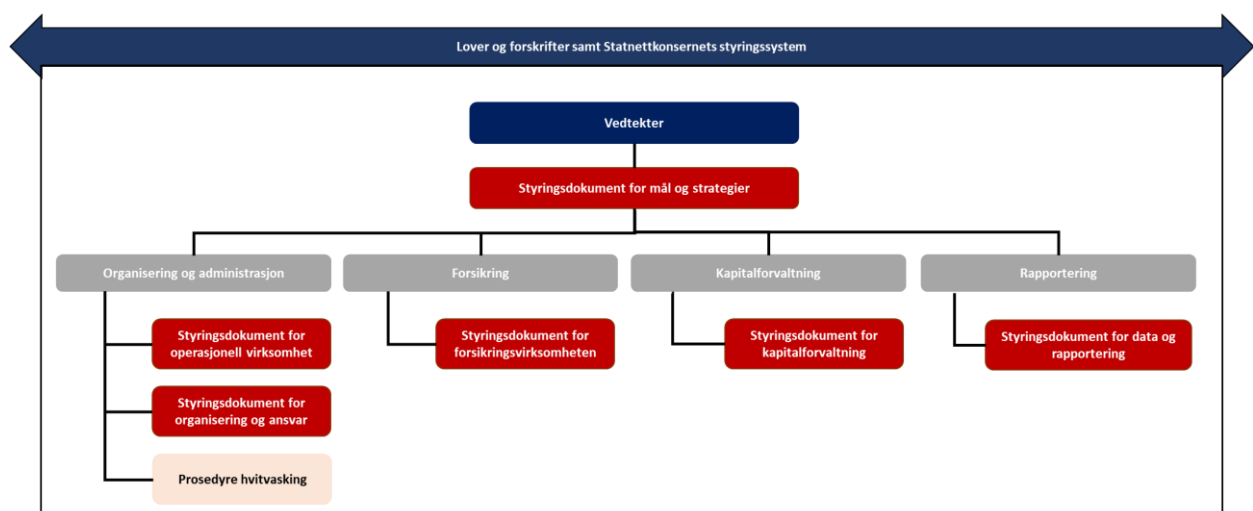

Generell informasjon om nøkkelfunksjonene i selskapet

Nedenfor følger en oppsummering av myndighet, ressurser og operasjonell uavhengighet for nøkkelfunksjonene.

Andre forsvarslinje

Risikostyringsfunksjonen - Risikofunksjonen har vært utkontraktert til Transcendent Group AS fra og med 2019. Risikostyringsfunksjonen overvåker risikosituasjonen og sikrer at risikoeksponeringen er innenfor fastsatte rammer. Funksjonen har kapasitet og kompetanse til å utføre de oppgavene som ligger under dennes ansvarsområde. Funksjonen har rett og plikt til å rapportere direkte til styret dersom dette er påkrevet. Risikostyringsfunksjonen er uavhengig i forhold til de funksjoner og områder den kontrollerer.

Etterlevelsesfunksjonen - Etterlevelsesfunksjonen har vært utkontraktert til Transcendent Group AS fra og med 2019. Etterlevelsesfunksjonen sikrer etterlevelsen av gjeldende lovgivning, forskrifter og interne rammer og retningslinjer for Statnett Forsikring. Funksjonen har kapasitet og kompetanse til å utføre de oppgavene som ligger under dennes ansvarsområde, og har rett og plikt til å rapportere direkte til styret dersom dette er påkrevd. Funksjonen er uavhengig i forhold til de funksjoner og områder den kontrollerer.

Aktuarfunksjonen - Aktuarfunksjonen er utkontraktert til Gabler Triton AS/ Gabler Pensjonstjenester AS. Funksjonen koordinerer og kontrollerer beregning av tekniske avsetninger for Statnett Forsikring og bidrar til effektiv gjennomføring av risikostyring, særlig med hensyn til de risikomodeller som ligger til grunn for beregningen av kapitalkravene. Funksjonen har kapasitet og kompetanse til å utføre de oppgavene som ligger under dennes ansvarsområde, og funksjonen er uavhengig i forhold til de områder den kontrollerer.

Tredje forsvarslinje

Internrevisjonsfunksjonen - Internrevisjonsfunksjonen er utkontraktert til Statnett SF, som er uavhengig i forhold til de områder den kontrollerer. Tilstrekkelig kompetanse og kapasitet sikres ved behov gjennom ekstern bistand. Internrevisjonsfunksjonen rapporterer direkte til styret.

B.1.2 Vesentlige endringer i styringssystemet som har skjedd i løpet av rapporteringsperioden

Det har ikke vært vesentlige endringer i styringssystemet i løpet av 2021.

B.1.3 Godtgjørelser for selskapet

Godtgjørelsesordning er i samsvar med foretakets overordnede mål, risikotoleranse og langsiktige interesser. Selskapet følger statens retningslinjer og prinsipper for statlige foretak og selskaper, samt regulatoriske krav som gjelder godtgjørelsesordninger i finansforetak.

Administrerende direktør er ansatt i Statnett SF og mottar ikke lønn fra Statnett Forsikring. Det er ikke inngått avtaler om bonusordninger, opsjonsrettigheter, opsjonsprogrammer eller lignende for ledende ansatte. Det er heller ikke gitt lån eller stilt sikkerhet for ledende ansatte.

Generalforsamlingen fastsetter godtgjørelse til eksterne medlemmer i styret. Godtgjørelsen er ikke resultatavhengig.

B.2 KRAV TIL EGNETHET

B.2.1 Formål og bruksområde

Statnett Forsikring skal tilfredsstille gjeldende myndighetskrav til egnethet og hederlighet.

B.2.2 Hovedprinsipper

Krav til administrasjonen og nøkkelfunksjoner

Det er stilt krav til at administrerende direktør i Statnett Forsikring, samt personer som innehar nøkkelfunksjoner skal være egnede og hederlige. Tilsvarende gjelder for nøkkelfunksjoner som er utkontraktert.

Krav til styret

For styret er det stilt krav om styremedlemmenes hederlighet og til styrets samlede kompetanse og kapasitet.

Retningslinjer for vurdering av egnethet

Statnett Forsikring stiller krav til egnethet representert ved kunnskap, kompetanse og erfaring hos det samlede styret, daglig leder og ansvarlige for nøkkelfunksjoner innen følgende områder:

- Strategi og forretningsmodell, herunder rollen som et egenforsikringsselskap i Statnett-konsernet
- System for risikostyring og internkontroll
- Ledelseskompetanse
- Forsikringskompetanse
- Markedskunnskap
- Regnskapsmessig kompetanse og skatt
- Aktuarielle vurderinger
- Likviditet og kapitalforvaltning
- Regulatorisk rammeverk og krav

B.3 RISIKOSTYRINGSSYSTEM INKLUDERT ORSA

Formål med selskapets system for risikostyring og internkontroll er å sikre forsvarlig drift og effektiv måloppnåelse. Selskapets prosess for egen risiko og solvensanalyse (ORSA) er et viktig verktøy i arbeidet med risikostyringen.

B.3.1 Risikostyringssystem

Risikostyring er en prosess som er utformet for å kunne identifisere, vurdere, håndtere og følge opp risiko slik at risikoen er innenfor et akseptert nivå.

Risikostyring og internkontroll i Statnett Forsikring skal bidra til å sikre følgende;

- Selskapets risikoprofil er i samsvar med vedtatt risikotoleranse
- Etterlevelse av internt og eksternt regelverk
- Målrettet og effektiv drift
- Pålitelig rapportering og tilgjengelig styringsinformasjon
- Redusere potensielle tap og beskytte selskapets aktiva (personell, eiendeler, systemer og informasjon)

Selskapet har utviklet et omfattende sett med risikorammer og retningslinjer som sikrer at prosesser og prosedyrer er på plass for å håndtere vesentlig risiko.

Mer informasjon om risikostyring av hver risikokategori kan leses i avsnitt C i denne rapporten. Avsnitt C omhandler også «prudent person principle» i forhold til investeringer, andre vesentlige risikoer som selskapet har identifisert og bruk av kredittvurderingsbyråer for å sikre kredittverdighet på selskapets investeringer. Statnett Forsikring følger prosess for risikostyring som vist under.



Statnett Forsikring vurderer løpende hvilke vesentlige risikoer som er knyttet til virksomheten. Ved endringer eller etablering av produkter og rutiner av vesentlig betydning skal en slik risikovurdering foreligge før virksomheten igangsettes.

Med utgangspunkt i definerte mål og strategier for virksomheten foretas det minst én gang årlig en gjennomgang av vesentlige risikoer for alle virksomhetsområder, samt selskapets risikoprofil. Det foretas for alle virksomhetsområder en systematisk vurdering av hvorvidt Statnett Forsikrings risikostyring og internkontroll er tilstrekkelig for å håndtere selskapets identifiserte risikoer på en forsvarlig måte.

Dersom risikonivå ikke er i henhold til Statnett Forsikrings risikoprofil implementeres risikojusterende tiltak.

Risiko vurderes i forhold til sannsynlighet og konsekvens knyttet til:

- Økonomi
- Omdømme

Slike vurderinger utføres som en del av ORSA prosessen, men vurderes også dersom det inntreffer hendelser som kan påvirke sannsynlighets- og konsekvensnivåene.

Risikoen innenfor de enkelte virksomhetsområder rapporteres årlig til styret som gjennomgår virksomhetsområdenes risikobilde og den samlede risiko for selskapet i forhold til målbildet.

B.3.2 ORSA - prosessen

Hensikten med ORSA-prosessen er å vurdere solvenskapitalbehovet på kort og lengre sikt og hvordan dette kapitalbehovet skal tilfredsstilles. Videre skal det komme frem hvordan selskapet arbeider med overholdelse av de regulatoriske minimumskravene til kapital.

ORSA-prosessen er en sentral del av styrings- og beslutningsunderlaget i selskapet. Vurderinger av effekten på kapitalbehovet er en integrert del av alle beslutninger om vesentlige endringer i kapitalforhold, strategier, produkter, forretningsområder, rammer, policyer, etc.

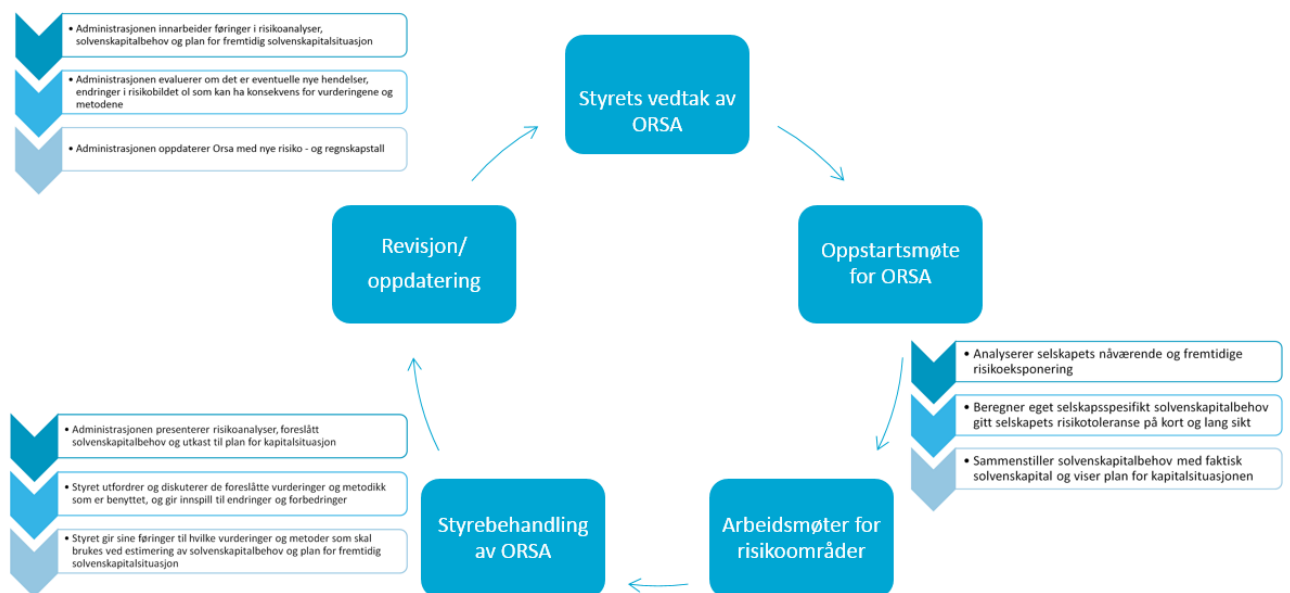

ORSA-dokumentet er godkjent av styret og kapitalen er beregnet i samsvar med selskapets faktiske risikoprofil.

B.3.3 Datakvalitet

Hovedprinsipper for datakvalitet

Statnett Forsikring har data som er nøyaktige, komplette, tidsriktige, hensiktsmessige og oppfyller kravene til datakvalitet iht Solvens II.

Data i selskapet er:

- Korrekte, dvs:
 - Fri fra vesentlige feil
 - Data fra forskjellige tidsperioder som benyttes i samme estimering er konsistente
 - Data registreres på riktig og konsistent måte over tid.
- Fullstendige, dvs:
 - For å kunne identifisere trender i selskapets risiko inneholder dataene tilstrekkelig historisk informasjon til å vurdere egenskapene i underliggende risiko
 - Ved beregning av forsikringstekniske avsetninger er ovenfor nevnte data tilgjengelige for alle bransjer, og ingen relevante data er ekskludert i beregningene uten begrunnelse.
- Relevante, dvs:
 - Konsistente i forhold til formålet
 - Mengden og dataenes natur sikrer at estimater benyttet i beregningen av de forsikringstekniske avsetningene ikke inneholder vesentlige estimeringsfeil
 - Konsistente med de underliggende forutsetningene i aktuarberegningene
 - Reflekterer de faktiske risiko som selskapet er eksponert for
 - Samlet på en transparent og strukturert måte.
- Tilgjengelig, dvs:
 - Oppdatert og relevant data er tilgjengelig til å møte interne og eksterne rapporteringsfrister og til å fasilitere beslutningstaking

Prosedyre for datakvalitet

Selskapet dokumenterer følgende prosess i forhold til beregningen av forsikringstekniske avsetninger og SCR / MCR, samt data og informasjon som inngår i rapporter til Finanstilsynet:

- Innsamling av data og kontroll av kvaliteten på denne
- Valg av forutsetninger som benyttes i beregningene og produksjonen av data
- Valg og anvendelse av aktuarielle og statistiske metoder
- Validering av data.

Dokumentasjonen inneholder:

- En datakatalog, som spesifiserer:
 - Kilde
 - Karakteristikker
 - Bruk
- Spesifikasjon for innsamling, bearbeiding og bruk av data
- Der data ikke brukes konsistent over tid, en beskrivelse av inkonsistens og begrunnelsen for dette
- En oversikt over alle relevante forutsetninger som beregningen av forsikringstekniske avsetninger er basert på.

B.4 INTERNKONTROLLSYSTEM

Styret, administrerende direktør, internrevisjonsfunksjonen, risikostyringsfunksjonen og etterlevelsfunksjonen har alle spesifikke oppgaver i forhold til risikostyring og internkontroll.

Styret har ansvar for å påse at selskapet har hensiktsmessige systemer for risikostyring og internkontroll.

Statnett Forsikring AS er organisert med tre forsvarslinjer som vist i figuren under.

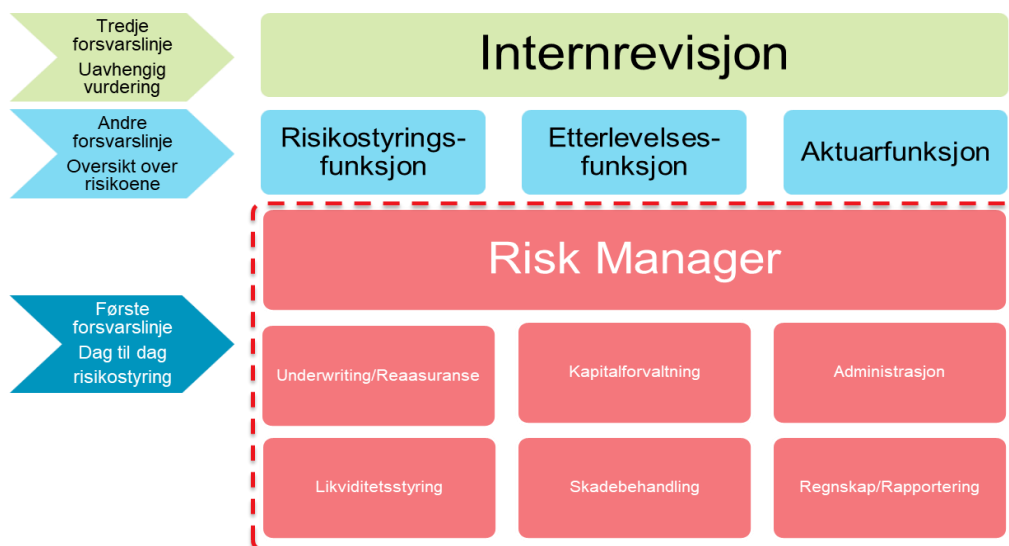

I førstelinjen har administrerende direktør ansvaret for den daglige operasjonelle driften av selskapet, og påser at det opererer innenfor de retningslinjer, rutiner og mandater som styret har fastsatt.

Andrelinjen består av risikostyrings-, etterlevelses- og aktuarfunksjonen og har som ansvarsområde å overvåke, kontrollere og rapportere på hvordan det overordnede risikobildet i selskapet ser ut. Funksjonene skal ha en rådgivende rolle, og har ikke anledning til å påvirke risikoeksponeringen i selskapet.

Tredjelinjen er internrevisor med ansvar å revidere hvorvidt første- og andrelinjeforsvaret gjør en tilstrekkelig god jobb i henhold til rammene som er satt. Internrevisor rapporterer direkte til styret.

B.4.1 Administrerende direktør

Administrerende direktør har i forhold til risikostyring og internkontroll ansvaret for å fremlegge driftsinformasjon, vurderinger og forslag til vedtak i saker som styret i samsvar med gjeldende lover, selskapets vedtekter eller administrative bestemmelser skal behandle og fatte vedtak om. Videre er Administrerende direktør ansvarlig for at styringssystemer, organisering og selskapets kompetanse (egen og innleid/tilknyttet) er hensiktsmessig og tilstrekkelig for å innfri krav gitt av myndighetene og selskapet selv. Det er også Administrerende Direktør som sikrer god risikostyring og internkontroll av utkontraktert virksomhet.

B.4.2 Risikostyringsfunksjon

Risikostyringsfunksjonen sikrer at selskapets risikostyringsopplegg blir gjennomført i henhold til vedtatt ambisjonsnivå og vedtatte retningslinjer for risikostyring. Dette innebærer at den oppfylder regulatoriske krav og bidrar til å sikre at selskapets risikoeksponering er kjent og innenfor den styrevedtatte risikotoleransen.

Hovedoppgaver for risikostyringsfunksjonen inkluderer:

- Å bistå i implementering, etablering og vedlikehold av risikostyringssystemet i selskapet
- Å regelmessig vurdere effektiviteten og hensiktsmessigheten til selskapets risikostyringsopplegg og foreslå nødvendige forbedringer, samt påse at slike forbedringer blir gjennomført
- Å være en pådriver for at vedtatte risikostyringsprosesser på tvers av risikoklasser gjennomføres iht. retningslinjene og blir korrekt implementert.
- Å overvåke styringssystemet og bidra til å sikre effektiv drift av risikostyringssystemet
- Å utføre ekspertanalyser og kvalitetsvurderinger på risikoinformasjon for å sikre at denne er riktig og komplett.

- Å ha et overordnet og aggregert syn på selskapets risikoprofil og foreslå nødvendige og relevante tiltak for å håndtere uønsket risikoeksponering
- Å utarbeide og oppdatere risikoregister for å systematisere og analysere uønskede risikohendelser
- Å gi råd til ledelse og styre mht. risikostyring.
- Å utarbeide relevant risikoinformasjon som innspill til selskapets strategiarbeid
- Å initiere og drive ORSA-prosessen i henhold til styrevedtatte retningslinjer

B.4.3 Etterlevelsesfunksjonen

Etterlevelsesfunksjonen sikrer etterlevelsen av gjeldende lovgivning, forskrifter og interne rammer og retningslinjer for Statnett Forsikring AS gjennom å implementere og gjennomføre de styrevedtatte retningslinjene. Dette gjøres gjennom at funksjonen blant annet gjennomfører risikobaserte kontroller og gir råd til ledelse, styre og administrasjon mht. etterlevelse av lover, forskrifter og rundskriv, samt interne rammer og retningslinjer.

Hovedoppgaver for etterlevelsesfunksjonen inkluderer:

- Å gi råd til ledelse, styre og administrasjon mht. etterlevelse av lover, forskrifter og rundskriv, samt interne rammer og retningslinjer
- Å løpende overvåke utviklingen på regelverksfronten slik at endringer i relevant regelverk fanges opp i tide og dermed gir grunnlag for konsekvensvurderinger og nødvendige tiltak for å sikre etterlevelsen av de nye reglene.
- Å utføre oppgaver som spesifisert i årsplan for etterlevelse, herunder:
 - minimum årlig og ved behov foreta risikovurderinger i forhold til overholdelse av regelverk
 - regelmessig vurderinger av hvorvidt de etablerte retningslinjer, prosedyrer og tiltak er tilstrekkelig effektive i forhold til å sikre etterlevelsen av relevant regelverk,
 - regelmessig kontrollere og teste at selskapet oppfyller sine forpliktelser etter relevante lover og forskrifter, samt selskapets vedtekter og
 - vurdere nødvendige tiltak for å avhjelpe manglende etterlevelse av regelverket
 - regelmessig rapportering til ledelse og styret om etterlevelse av lover, regler, interne rammer og retningslinjer

B.5 INTERNREVISJONSFUNKSJONEN

Internrevisjonsfunksjonen gjennomfører vurderinger av effektiviteten og hensiktsmessigheten til internkontrollopplegget og andre deler av styringssystemene for Statnett Forsikring. Hovedoppgaver til funksjonen inkluderer årlig gjennomførelse av internrevisjoner av kjerneprosesser, støtteprosesser med høy risiko og viktige regelverk.

Hovedoppgaver for internrevisjonsfunksjonen inkluderer:

- Utarbeidelse av årsplan for internrevisjonsarbeidet med oversikt over kontrollplaner. Revisjonsplanen skal godkjennes av styret.
- Årsplanen skal ta utgangspunkt i selskapets strategi, mål og risikoevaluering og fokusere på prosesser i selskapet med høy eller medium risiko for måloppnåelse, herunder:
 - kjerneprosesser med høy risiko.
 - støtteprosesser med høy risiko.
 - viktige regelverk
- Gjennomførte internrevisjoner skal dokumenteres. Dokumentasjonskravet gjelder eventuelle avvik, svikt og brudd som er observert.

Internrevisjonsfunksjonen er uavhengig av revisjonsaktiviteter. Funksjonen kontrollerer ikke seg selv eller nærmeste overordnede. Funksjonen har tilstrekkelig myndighet til å utøve sitt ansvar, herunder har den fullstendig og ubegrenset tilgang til å innhente informasjon fra alle deler av selskapet for å kunne ivareta sitt ansvar og sine oppgaver.

Internrevisjonsfunksjonen gjennomførte følgende revisjoner i 2021:

- Finansforetaksloven – Overordnet styring og kontroll, ORSA vurdering av evaluering av hvordan klimarisiko vurderes og håndteres i selskapet
- Utkontraktering

Internrevisjonsfunksjonen avdekket ingen forbedringstiltak av vesentlig art.

For 2022 har internrevisjonen følgende årsplan for Statnett Forsikring:

- Finansforetaksloven
- Risikovurdering ved reassuransedekning

B.6 AKTUARFUNKSJON

Aktuarfunksjonen koordinerer og kontrollerer beregning av tekniske avsetninger for Statnett Forsikring og bidrar til effektiv gjennomføring av risikostyring, særlig med hensyn til de risikomodeller som ligger til grunn for beregningen av kapitalkravene.

Hovedoppgaver til funksjonen er å informere styret og ledelsen om påliteligheten, tilstrekkeligheten og usikkerheten i beregningene av tekniske avsetninger. Aktuarfunksjonen rapporterer og forklarer også eventuelle problemstillinger i forhold til beregningene av de forsikringstekniske avsetningene. Videre skal aktuarfunksjonen gjøre en vurdering av den samlede underwritingpolicyen og tilstrekkeligheten av reassuranseprogrammet. Til sist bidrar funksjonen til effektiv implementering av risikostyringsopplegget spesielt med tanke på risikomodeller som ligger til grunn for beregning av kapitalkrav i forhold til underwriting og avsetninger samt ORSA.

Aktuarfunksjonen har tilstrekkelig med kapasitet og kompetanse til å utføre de oppgavene som ligger under dennes ansvarsområde. Aktuarfunksjonen er tilstrekkelig uavhengig. Funksjonen er utformet/organisert på en måte som hindrer påvirkning fra andre funksjoner, administrasjon og ledelse.

Aktuarfunksjonen har tilstrekkelig myndighet til å utøve sitt ansvar, og har tilgang på all relevant informasjon fra alle deler av organisasjonen for å kunne ivareta sitt ansvar og sine oppgaver. Aktuarfunksjonen har Administrerende direktør som nærmeste overordnet.

B.7 UTKONTRAKTERING

Selskapet har en liten administrasjon og har basert sin virksomhet på stor grad av utkontraktering. Administrerende direktør er ansvarlig for utkontraktering i selskapet.

For å sikre at utkontraktering av tjenester fra Statnett Forsikring forvaltes på en forsvarlig måte så brukes disse prinsipper:

- Selskapets kjerneoppgaver kan ikke utkontrakteres.
- Utkontraktering må ikke i vesentlig grad svekke kvaliteten på internkontroll og oppfølgingsrutiner for den aktuelle prosessen, eller medføre en urimelig økning av operasjonell risiko
- Det skal ikke forekomme utkontraktering i de tilfeller der dette vil:
 - svekke tilsynsmyndighetenes muligheter for å føre effektivt tilsyn eller
 - svekke kontinuiteten og kvaliteten i kundeservicen

Følgende områder og funksjoner er utkontraktert pr. [31.12.2021](#). Det henvises til organisasjonskart.

- Aktuærtjenester

- Internrevisjonsfunksjon
- Risikostyringsfunksjon
- Etterlevelsesfunksjonen
- Forsikrings- og reassuransemegling
- Kapitalforvaltning
- Regnskap og rapportering
- Skadeoppgjørstjenester
- Personvernombud

Selskapet gjennomfører en risikoanalyse av utkontrakterte aktiviteter ved inngåelse og på årlig basis. Denne, sammen med eventuelle identifiserte risikoreduserende tiltak og krav til tjenesteleverandør, er dokumentert og gjennomgås jevnlig internt og i møter med tjenesteleverandører for vesentlige utkontrakteringsavtaler. Tjenesteleverandører skal årlig avgi en skriftlig bekreftelse på at risikostyring, internkontroll og etterlevelse av lover og regler tilknyttet leveransen er tilfredsstillende.

B.8 ANDRE OPPLYSNINGER

Selskapet hadde under 2021 ingen andre vesentlige opplysninger å gi i forhold til system for risikostyring og internkontroll. Selskapet vurderer at system for risikostyring og internkontroll er hensiktsmessig i forhold til selskapets størrelse og formål

C. RISIKOPROFIL

Statnett Forsikring har som et egenforsikringsselskap i Statnettkonsernet målsetting om å tilpasse seg eventuelle endringer i konsernet.

Statnett Forsikring tegner kun forsikringer i tilknytning til Statnett SFs virksomhet som per dags dato involverer begrenset risikoeksponering innen forsikringsbransjene Ting, Prosjekt, Ansvar og Person. Statnett SF har hatt store investeringer i transmisjonsnettene de siste 10 år, noe som vil vedvare fremover. Investeringene i transmisjonsnettene fremover til 2030 ligger i området 60-100 milliarder. Dette innebærer at anleggsmassen som er basis for tingpremien fortsetter å øke fremover.

Dagens strategi om at Statnett Forsikring dekker konsernets frekvensskader videreføres og det vil være behov for at Statnett Forsikring vurderer sine egenregningsmaksimaler i tråd med denne utviklingen. Dette vil også være avhengig av skadeutviklingen fremover. Selskapets 2022 strategi er å øke eksponering ved å ta en større andel av tingprogrammet for egen regning.

Det planlegges ingen vesentlige endringer til dagens kapitalforvaltningsstrategi. Selskapet bruker data fra regnskapet, aktuarfunksjonen, forsikringsansvarlig og ansvarlig for kapitalforvaltning som basis for alle risikoanalyser, stresstester (i ORSA-prosessen) og som basis for beregning av solvenskapitalen.

Statnett Forsikring erklærer her at selskapet:

- Ikke har stilt sikkerhet i henhold til artikkel 214 i forskrift til finansforetaksloven om gjennomføring av Solvens II-direktivet (Solvens II-forskriften), arten av denne sikkerheten, arten og verdien av eiendeler som er stilt som sikkerhet, og de tilsvarende faktiske og betingende forpliktelsene som har oppstått som følge av denne avtalen om sikkerhetsstillelse.
- Ikke selger eller pantsetter sikkerhet i henhold til artikkel 214 i Solvens II-forskriften.
- Ikke har inngått lånetransaksjoner som gjelder verdipapirer, gjenkjøpsavtaler eller omvendte gjenkjøpsavtaler i henhold til artikkel 4 nr. 1 punkt 82 i forordning (EU) nr. 575/2013, herunder likviditetsbytteavtaler, opplysninger om deres egenskaper og omfang.
- Ikke selger variable livrenter, opplysninger om garantitillegg og sikring av garantiene.

Sammendrag av risiko

Statnett Forsikrings formål er å drive skadeforsikringsvirksomhet i alle skadebransjer inkl. gruppeliv, både på direkte- og indirekte basis, for Statnett SF, samt virksomhet som naturlig henger sammen med forsikringsvirksomhet. Det resulterer i en SCR risikoprofil for selskapet vist nedenfor. Forsikringsrisiko (C.1) og markedsrisiko (C.2) er de mest sentrale risikoeksponeringene for selskapet.

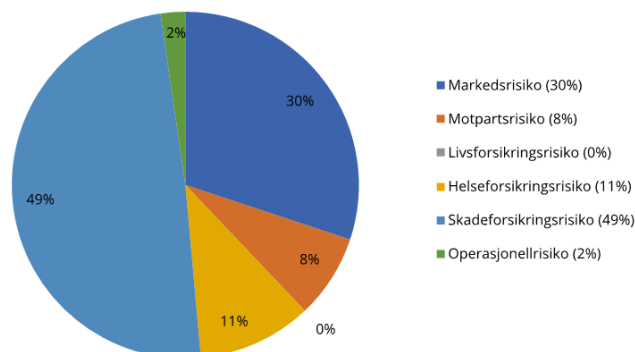

Som vist ovenfor utgjør forsikringsrisiko 60% av selskapets SCR risiko. Statnett Forsikrings totale aktivitetsomfang (dekningsbredde, erstatningsvilkår, tariffing og premiefastsettelse) skal være rimelig og betryggende i forhold til selskapets finansielle styrke og risikoene som overtas. Vilkår og premiebetingelser

fastsettes i henhold til behov og pålitelig skadestatistikk. Grunnet begrenset utjevning innen egen portefølje benytter Statnett Forsikring premier og vilkår som er konservative med et begrenset tapspotensiale.

Markedsrisiko er den nest største SCR risikoen for selskapet og utgjør 30%. SCR beregningen av markedsrisiko innebærer forholdsvis strenge forutsetninger med hensyn til hvor store endringer det er i faktorene som driver fallene i porteføljens verdier. Disse eiendeler er holdt i kontanter i bank og i kortsiktige høykvalitet likvide midler innenfor rentepapirer og aksjefond. Dermed er markedsrisikoeksponering som oppstår fra disse eiendelene lav.

Motpartsrisiko er også relativt lav siden banken som benyttes er svært kredittverdig og reassuranse er fordelt på ulike reassurandører med høy kredittverdighet.

C.1 FORSIKRINGSRISIKO

Forsikringsrisiko er risikoen for uventede tap på forsikringskontrakter, ved at utbetalingene på forsikringskontrakter blir større enn forventet, og forutsatt at de tekniske avsetningene er korrekte. Reserverisiko er risiko for at de forsikringstekniske avsetningene ikke er korrekte. Forsikringsrisiko omfatter også katastroferisiko, som defineres som risiko for tap som følge av ekstreme eller irregulære naturskadehendelser, og hendelser som rammer mennesker og ting (eiendom). I tillegg omfattes geografisk konsentrasjonsrisiko knyttet til forsikrede objekter.

Skadeforsikringsrisiko	2021	2020
Premie og - reserverisiko	31 207 276	27 406 793
Avgangsrisiko	-	-
Katastroferisiko	53 339 230	18 576 153
Diversifisering	(16 346 407)	(9 230 230)
Total skadeforsikringsrisiko	68 200 100	36 752 716

Helseforsikringsrisiko	2021	2020
Dødelighet	8 584 665	7 529 590
Langt Liv	-	-
Uførhet	-	-
Avgangsrisiko	-	-
Kostnadsrisiko	-	-
Revisjonsrisiko	-	-
Diversifisering	-	-
Total SLT Helseforsikringsrisiko	8 584 665	7 529 590

Premie og - reserverisiko	5 277 794	4 989 507
Avgangsrisiko	-	-
Diversifisering	-	-
Total NSLT Helseforsikringsrisiko	5 277 794	4 989 507

C.1.1 Beskrivelse og vurdering av faktisk risikovurdering

Forsikringsrisiko – premierisiko

Premierisiko defineres som sannsynligheten for at utilstrekkelige premierater vil ramme selskapet. Det er liten sannsynlighet for at utilstrekkelige premierater på lang sikt blir benyttet innen de forsikringsbransjer og vilkår som tegnes i selskapet. Utilstrekkelige premierater vil kunne oppstå som et resultat av manglende eller utilstrekkelige premieøkninger ved uforutsett økning i skadefrekvens eller erstatnings- utbetalinger. Det gjennomføres jevnlig premieanalyser.

Forsikringsrisiko – reserverisiko

Administrasjonen vurderer det som lite sannsynlig at skader kan bli utilstrekkelig reservert. Likevel vil omfanget av eventuelle manglende skadeavsetninger begrenses av de aggregerte forsikringssumgrensene som gjelder per skade innen hver bransje. Det er en viss risiko knyttet til frekvensskader for persondekninger som ikke følger av samme hendelse.

Forsikringsrisiko – naturkatastrofe

Statnett Forsikring er medlem av Norsk Naturskadepool som administrerer og besørger reassuranse og derved betryggende risikoutjevning for dets medlemmer. Samtidig er også naturskadeeksponeringen gjenstand for dekningsmessige grenser per skade og år og vil derfor ha små konsekvenser for selskapet. Enkelte naturskadehendelser vil ikke være dekket av Naturskadepoolens dekningsvilkår og utgjør derved en risiko på lik linje med annen Ting eller Prosjekt forsikringseksponering.

Forsikringsrisiko – annen katastrofe

Selskapets begrensede engasjementer innen klart definerte forsikringsområder med tilhørende vilkår skjermer selskapet for annen ukjent katastroferisiko.

Forsikringsrisiko – geografisk konsentrasjonsrisiko

Statnett Forsikring har kun i begrenset grad geografisk konsentrasjonsrisiko ved at det er god oversikt og som hovedregel stor spredning mellom forsikrede anlegg og objekt. Det gjennomføres EML-beregninger av alle eksponeringer over en viss størrelse.

C.1.2 Vurdering av risikoreduserende tiltak i bruk for forsikringsrisiko

Aksept og tegning av forsikringsrisiko skjer i samsvar med "Styringsdokument for forsikringsvirksomheten" og er basert på et forsiktighetsprinsipp. Den samlede forsikringseksponeringen for bransjene Ting, Ansvar og Prosjekt pr. 2021 er begrenset i henhold til tabellen under. Eventuelle skader utover disse summene dekkes av de polisene som Statnett SF har tegnet direkte med sine eksterne forsikringsleverandører uten eksponering for Statnett Forsikring.

Bransje	Maksimal skade per hendelse i MNOK	Maksimalt tap per poliseår i MNOK
Ting		
Onshore	30	40
Offshore (deductible buydown)*	30/50	60
Ansvar	10	15
Person	i.a.	10 – ved hendelse som omfatter mer enn to personer
Prosjekt	15	15

* Forsikringen dekker deler av Statnett SFs egenandel på offshore skader. (MNOK 30 for skader på NorNed og NordLink og MNOK 50 for øvrige kabler)

Et viktig risikoreduserende tiltak er risikooverføring til reassuransemarkedet. Dette benyttes for å begrense eget tapspotensial og er basert på langsiktige reassuransebehov blant solide reassuranseselskaper med minst "A"-rating.

Selskapet har tre reassuranseavtaler, i tillegg til at de deltar i Naturskadepoolens reassuranse: person, prosjekt og en multi-line-excess-of-loss som dekker ting, prosjekt og ansvar.

Reassuransen for prosjekt for perioden 2015-2018 er i sin helhet plassert hos Zurich Forsikring med rating AA pr. 31.12.2021. Prosjektforsikringene ble tegnet med en maksimal brutto forsikringssum på NOK 500 mill. og ble reassurert ned til totalt NOK 15 mill. i netto risiko eksponering per polise og år for Statnett Forsikring. I personbransjene har Statnett Forsikring et potensielt ubegrenset forsikringsansvar. Her tegnes imidlertid en excess of loss beskyttelse i Tryg Forsikring på NOK 1,2 mrd. xs 10 mill., som dekker hendelser som involverer tre eller flere ansatte. Multi-line-excess-of-loss dekningen er plassert hos SCOR dekker 50 MNOK xs 100 MNOK.

Risikoovervåkingen skjer i samsvar med selskapets vedtatte styringsdokumenter, og det forsikringstekniske resultatet blir kontrollert og vurdert av aktuarfunksjonen, regnskapsfører, risikostyringsfunksjonen, adm. direktør og til dels revisor i forbindelse med avleggelsen av årsregnskapet.

C.1.3 Sensitivitet

Selskapet benytter seg av standardmodellen for beregning av SCR hvert kvartal der resultatet blir rapportert til styret. Styret mottar også en månedlig rapport som viser skadeutviklingen i perioden. Rapporten tar opp store endringer i dekningsgrad eller i skader i perioden og varsler styret ved brudd på satte grenser. Selskapets ORSA prosess inneholder også stress – og scenario tester. Stresstestene i ORSA-rapporten viser worst case scenarier og hvordan disse kan påvirke kapitalen i selskapet. Selskapet er svært godt kapitalisert i henhold til både standardmodellen, identifisert tilleggskapital (Pilar 2) og worst case tests. Som et resultat av dette er det ikke vurdert nødvendig å gjennomføre ytterligere følsomhetsanalyser.

C.2 MARKEDSRISIKO

Markedsrisiko er risikoen for tap i markedsverdier til porteføljer av finansielle instrumenter som følge av svingninger i aksjekurser, renter, kredittspreader, valutakurser, eiendomspriser, råvare- og energipriser. Med balansestyringsrisiko forstås risikoen for uønskede avvik i eksponeringen på selskapets balanse mht likviditet, rente- og/eller valutaeksponering. Markedsrisikoen fordeler seg på følgende kategorier vist i tabellen under.

Markedsrisiko	2021	2020
Renterisiko	5 853 551	5 845 513
Akjerisiko	31 976 546	21 034 916
Eiendomsrisiko	-	-
Kredittrisiko	7 385 925	8 215 961
Konsentrasjons	1 670 073	1 260 660
Valutarisiko	8 847 892	6 735 778
Diversifisering	(13 940 595)	(11 971 557)
Total markedsrisiko	41 793 391	31 121 271

C.2.1 Beskrivelse og vurdering av faktisk risikoeksponering

Aksjerisiko

Selskapet er eksponert for tap som følge av børsfall. Sannsynligheten for et betydelig fall (tilstrekkelig til å forårsake en betydelig tap av kapitalen). Pr. 31.12.2021 lå både norske – og globale aksjefond innenfor rammer på 10%.

Renterisiko

Statnett Forsikring er eksponert for tap som følge av renteøkninger. Selskapet følger rentebevegelsene i markedet og er forberedt på forventet renteøkninger i 2022.

Rentepapirforvaltningen er investert i to kategorier; en pengemarkedsportefølje og en obligasjonsportefølje. Disse utgjør tilsammen som regel rundt 85% av selskapets forvaltningskapital. Investeringsrammene for pengemarkedsporteføljen i 2021 var minimum 5% og maksimum 25% og for de lange rentepapirene på minimum 62% og maksimum 78%. Pr. 31.12.2021 lå renteporteføljen innenfor vedtatte rammer.

Kredittrisiko

Statnett Forsikring er eksponert for tap som følge av kredittrisiko og sannsynligheten er vurdert som middels, men konsekvensen på kapitalen er vurdert som liten.

Konsentrasjonsrisiko

Statnett Forsikring er eksponert for tap som følge av konsentrasjonsrisiko fra den diskresjonære renteporteføljen. Risikoen er vurdert som lav som følge av at verdipapirene er av god kredittkvalitet.

Valutarisiko

Kun en liten andel av forvaltningsporteføljen som er utsatt for valutasvingninger. Valutarisikoen vurderes derfor til lav.

C.2.2 Vurdering av risikoreduserende tiltak for markedsrisiko

Markedsrisikoen vurderes gjennom månedlige rapporter som sendes fra risikostyringsfunksjonen til styret. I rapporten vurderes det om det skjedd noe brudd på investeringsrammene i perioden i alle de aktive investeringsklassene. Det vurderes også avkastning i klassene sammenlignet med benchmark og om det er overvekt i noen av klassene på bekostning av de andre. Det tillates ikke bruk av derivater.

C.2.3 Sensitivitet

Selskapet benytter seg av standardmodellen for beregning av SCR hvert kvartal der resultatet blir rapportert til styret. Innenfor dagens rammer er det mulig å øke porteføljens risiko ved å endre til:

- Maksimal allokering til aksjer
- Maksimal durasjon
- Maksimal valutarisiko (gjort tillegg i form av maks eksponering i utenlandske aksjefond)
- Spreadrisiko (ved at alle papirer er vurdert som ikke ratet)

Dette er teoretisk fordi det vil være vanskelig å forvalte på en slik måte at rammene er utnyttet maksimalt uten å brytes. Man måtte justert porteføljen hver dag. Dagens renteforvalter er konservativ og har alltid ligget nær midten i det tillatte durasjonsintervallet. I praksis er dagens portefølje mer realistisk.

Stresstestene i ORSA-rapporten viser worst case scenarier og hvordan disse kan påvirke kapitalen i selskapet. Selskapet er svært godt kapitalisert i henhold til både standardmodellen, identifisert tilleggskapital (Pilar2) og worst case tests. Som et resultat av dette er det ikke vurdert nødvendig å gjennomføre ytterligere følsomhetsanalyser.

C.3 KREDITTRISIKO

C.3.1 Viktig kredittrisiko

Kredittrisikoen i selskapet er i hovedsak fordelt på motpartsrisiko og konsentrasjonsrisiko, der motpartsrisiko utgjør den vesentlige delen.

Motpartsrisiko defineres som risiko for tap som følge av at bankforbindelser, motparter i derivatposisjoner, inngåtte reassuranseavtaler og kunder ikke kan møte sine forpliktelser. Motpartsrisiko i forbindelse finansplasseringer blir behandlet under punkt C.2 Markedsrisiko.

Konsentrasjonsrisiko defineres som risikoen for at tap som følge av kreditt- og motpartsrisiko blir spesielt stort på grunn av svak eller manglende diversifisering, fordi hele eller deler av porteføljen er konsentrert mot visse geografiske områder, bransjer, kunder, produkter etc.

C.3.1.1 Beskrivelse og vurdering av faktisk risikoeksponering motpartsrisiko

Motpartsrisiko i forbindelse med reassuranse vil bestå av forfalte fordringer mot reassurandørene pluss reassurandørenes andel av uopptjent premie og erstatningsavsetninger. Selskapet har for tiden tre forskjellige reassuranseavtaler plassert hos fire ulike reassurandører.

Motpartsrisiko for øvrige fordringer består av motpartsrisiko som følge av selskapets bankinnskudd.

Motpartsrisiko	2021	2020
Type 1 eksponering	10 835 897	11 115 307
Type 2 eksponering	-	-
Diversifisering	-	-
Total motpartsrisiko	10 835 897	11 115 307

C.3.1.2 Beskrivelse og vurdering av faktisk risikoeksponering konsentrasjonsrisiko

Selskapets konsentrasjonsrisiko knytter seg til fire forhold; største kunde, geografisk forsikringseksponering, reassuransse og obligasjonsutstedere. Geografisk konsentrasjonsrisiko knyttet til forsikrede anlegg og objekter omtales under forsikringsrisiko.

Statnett Forsikring som egenforsikringsselskap har kun Statnett SF som kunde og selskapets motpartsrisiko innen samme konsern vurderes som minimale.

Som omtalt over er det inngått tre løpende reassuransseavtaler, som er plassert hos fire ulike selskaper. Basert på tidligere skadehistorikk vurderes sannsynligheten for skade som liten.

Den maksimale andelen hos en enkeltutsteder gis som andel av obligasjons- og pengemarkedsporteføljen. Pr. 31.12.2021 var det ikke hos noen enkeltutsteder plassert mer enn 7,53% av den totale forvaltningskapitalen, og den enkeltutsteder det var plassert mest i var Nordea Eiendoms kreditt.

C.3.2 Vurdering av risikoreduserende tiltak for kredittrisiko

Reassurandør følges opp gjennom overvåking av kredittrating. Med hensyn til fordeling på ulike obligasjonsutstedere følges dette opp månedlig gjennom risikorapporteringen.

C.3.3 Sensitivitet

Selskapet anser standardmodellen å være tilstrekkelig tilpasset den faktiske risikoprofilen til selskapet, og det gjøres ingen stresstester eller scenarioanalyser for motpartsrisiko utover ordinær SCR-beregning.

C.4 LIKVIDITETSRISIKO

C.4.1 Viktig likviditetsrisiko

Likviditetsrisikoen er risikoen for at selskapet ikke klarer å oppfylle sine løpende forpliktelser og/ eller finansiære endringer i aktiva allokeringen uten at det oppstår vesentlige ekstraomkostninger i form av prisfall på aktiva som må realiseres eller i form av ekstra dyr finansiering. Selskapet har driftsbankkonto i Handelsbanken, samt kontanter i plasseringskonto hos Danske Bank. Begge bankene har god kredittrating.

C.4.2 Vurdering av risikoreduserende tiltak for likviditetsrisiko

Likviditetsprognose utarbeides i henhold til likviditetsstrategien kvartalsvis for 6 måneder fram, og oppdateres straks det inntreffer hendelser som kan forventes å gi store endringer. For å sikre at midler overføres til/fra forvaltning etter behov, rapporteres utvikling også til kapitalforvalter. Uavhengig kontroll av likviditetsrisikoen sikres via den kvartalsmessige gjennomgangen av selskapets forvaltningsresultater i styremøter samt ved revisors årlige internkontrollbekreftelse. Likviditetsstrategien stiller også krav til beredskapsplaner, med oversikt over mulige tiltak i en likviditetskrise.

C.4.3 Forventet resultat i fremtidige premier (EPIFP)

Dette er ikke relevant for Statnett Forsikring.

C.4.4 sensitivitet

Gitt at likviditet er ikke en vesentlig risiko for selskapet, er ingen spesifikk risiko følsomhet gitt.

C.5 INVESTERING AV EIENDELER OG «PRUDENT PERSON PRINCIPLE» FOR MARKEDS-, LIKVIDITETS- OG KREDITTRISIKO

«Prudent person principle» er et prinsipp som tilsier at den samlede aktivaporteføljen som forsikringsselskapet investerer skal kun investere i risiko som selskapet på korrekt vis kan identifisere, måle, overveie, forvalte, kontrollere og rapportere om og kan ta behørig hensyn til i vurderingen av det samlede solvensbehovet for selskapet.

Statnett Forsikring har en konservativ forvaltning av selskapets midler. Risikoen i den totale porteføljen er lav gjennom lav kredittrisiko i renteporteføljen og lav eksponering i aksjemarkedet.

Markedsrisiko og konsentrasjonsrisiko er søkt redusert gjennom diversifisering innen og mellom ulike aktivaklasser.

Statnett Forsikring har lav risikotoleranse for likviditetsrisiko. Ett minimumskrav for den samlede porteføljen er at NOK 30 mill. skal kunne være tilgjengelig i løpet av maksimalt ti dager, og at 50% av porteføljen skal kunne realiseres på en måned. Det tillates ikke bruk av derivater.

C.6 OPERASJONELL RISIKO

C.6.1 Viktige operasjonelle risikoer

Operasjonell risiko er risikoen for tap og uønskede hendelser som følge av utilstrekkelige eller sviktende interne prosesser eller systemer, menneskelige feil, eller eksterne hendelser. Operasjonell risiko omfatter også etterlevelsrisiko, risiko for feil i finansiell rapportering, samt juridisk risiko.

Selskapet er eksponert for følgende operasjonelle risikoer:

- Nøkkelpersonell
- Manglende etterlevelse hos tjenesteleverandør
- Vilkår dekker ikke risiko som forventet
- Avbrudd i drift og/eller systemer (hos leverandør)
- Feil i saksbehandlingen, erstatningsoppgjør og tjenesteleveranse
- Feil i databehandling og/eller behandling av personopplysninger
- Brudd på lover, forskrifter og andre relevante myndighetsbestemmelser

C.6.2 Vurdering av risikoreduserende tiltak for operasjonellrisiko

Operasjonelle risikoer eies i linjen og styres gjennom arbeidsprosesser, rolle- og ansvarsfordeling og tilhørende rapportering som definert i selskapets styringsdokumenter.

Risikostyringen følger selskapets prosess for risikostyring.

- Det gjennomføres risikokartlegging med fokus på operasjonell risiko i forbindelse med ORSA-arbeidet, samt ved vesentlige endringer i risikobildet.
- Risikoeksponering og risikojusterende tiltak vurderes av risikostyringsfunksjonen i forbindelse med de kvartalsvise rapportene til styret.

Vesentlige tiltak rapporteres til styret i forbindelse med måneds- og kvartalsrapportering.

C.6.3 Sensitivitet

Kapitalkrav for operasjonell risiko i standardmodellen beregnes som en fast prosentvis andel av de forsikringstekniske avsetningene, og representerer gjennomsnittet av Europeiske forsikringsselskap. Det er besluttet et pilar 2 påslag knyttet til bl.a. nøkkelpersonrisiko, utkontraktering og kostnader i fbm potensiell uenighet med reassurandør. Det gjennomføres ikke egne sensitivitetsanalyser for operasjonell risiko.

C.7 ANDRE VESENTLIGE RISIKOER

C.7.1 Strategisk og forretningsmessig risiko

Strategisk and forretningsmessig risiko er risikoen for svekket lønnsomhet pga endringer i konkurranse, rammebetingelser, eksterne faktorer, manglende samvariasjon mellom inntekter og kostnader over tid.

C.7.1.1 Beskrivelse og vurdering av faktisk risikoeksponering motpartsrisiko

Risikoeksponering oppstår hovedsakelig fra følgende forhold:

- Som captive for Statnett konsern er eventuelle endringer i selskapets forretning et resultat av endringer i Statnett konsernet. Selskapet er derfor sårbart for endringer i konsernets forretningsstrategi og risikofinansieringsstrategi.
- Bevegelser i det eksterne forsikringsmarkedet, med dertil vesentlig premieøkning, tilstramming av forsikringsvilkår og krav til økte egenandeler for Statnett SF, innvirker på vurdering av risikoappetitten til Statnett Forsikring AS.
- Risiko som følger av overgang til lavutslippssamfunn vil føre til nye regulatoriske krav, blant annet knyttet til bærekraftsprofil på investeringsporteføljen, samt risikovurdering og rapportering av hvor utsatt selskapet er for klimarisiko og hvilket karbonavtrykk selskapet selv setter.

C 7.1.2 Vurdering av risikoreducerende tiltak for strategisk og forretningsmessig risiko

Strategisk og forretningsmessig risiko reduseres gjennom selskapets definerte styringsdokumenter rundt strategi- og målsetting og for forsikringsområdet, og vurderinger rundt behov for endringer i selskapet gjøres i den årlige strategi og handlingsplan prosessen. Selskapet har en fleksibel og oversiktlig organisasjon med høy grad av utkontraktering og kan derfor gjøre nødvendige tilpasninger relativt enkelt.

Styrende dokumenter setter ut roller og ansvar så vel som dokumenterte mål og rammer rundt forsikringseksponering og bransjer, og finansielle nøkkeltall (combined ratio, kostnadsmargin). Alle driftsmessige nøkkeltall (inntekter og kostnader) legges fram for og kontrolleres av styret kvartalsvis. Dimensjoneringen av administrasjonens fullmakter begrenser risikoen for at det kan foretas driftsmessige disponeringer av stort omfang uten styrets nødvendige godkjenninger.

Administrasjonen følger med på utviklingen i rammeverk og reguleringer rundt klima- og bærekraft, og har utforsket scenarier rundt økt forespørsel for elektrisitet i strategi og kapitalplanlegging.

C.7.2 «Prudent person principle» applisert på andre vesentlige risiki

Ikke relevant for selskapet.

C.7.3 Sensitivitet for andre vesentlige risik

Ikke relevant for selskapet.

C.8 ANDRE OPPLYSNINGER

Ikke relevant for selskapet.

D. VERDSETTING FOR SOLVENSFORMÅL

D.1 EIENDELER

Aktiva	Local GAAP	Solvens II	Endring
Innmaterielle eiendeler	-	-	-
Utsatt skattefordel	-	-	-
Finansielle investeringer	413 543 925	413 543 925	-
Investeringsfond	-	-	-
Utlån	-	-	-
Gjenforsikring utestående	108 475	101 161	(7 314)
Kontanter og kontantekvivalenter	20 439 518	20 439 518	-
Andre investeringer	5 121 174	5 121 174	-
Totale aktiva	439 213 092	439 205 778	(7 314)

D.1.1 Solvens II evaluering for hver aktiv klasse

D.1.1.1 Obligasjoner

Per 31.12.2021 hadde selskapet 343,6MNOK investert i obligasjoner. Porteføljen har god kredittverdighet og kort durasjon. Når en obligasjon kjøpes så lånes det ut penger til et selskap (kredittobligasjon) eller til en stat (statsobligasjon). Derfor er ikke bare markedsverdi viktig når en obligasjon er vurdert uten også kredittkvaliteten.

For å prise en obligasjon, finner man nåverdien av den kontantstrømmen som verdipapiret forventes å gi. Verdien på en obligasjon blir da nåverdien av kupongutbetalinger og nåverdien av obligasjonens pålydende.

Man trenger således estimater for forventet kontantstrøm og passende diskonteringsrente (forventet effektiv rente).

D.1.1.2 Verdipapirfond

Per 31.12.2021 hadde selskapet 70MNOK investert i verdipapirfond. Denne porteføljen har andeler i indeksfond som er forvaltet av en anerkjent forvalter.

D.1.1.3 Forvaltning generelt

Investeringene er håndtert av en ekstern fondsforvalter som sender månedlige rapporter med detaljert informasjon om verdipapirene i selskapets investeringsportefølje. Disse rapportene kontrolleres hver måned for å sikre at alle aktivklasser er innenfor de fastsatte investeringsrammene (rating, durasjon etc.).

Det har under rapporteringsperioden vært en stabil og solid utvikling i selskapets ansvarlige kapital. Dette har blitt fulgt opp gjennom selskapets ORSA prosess som er integrert med selskapets overordnede forretningsstrategi. Se punkt B.3.2 for mer informasjon.

D.1.1.4 Kontanter og kontantekvivalenter

Per 31.12.2021 hadde selskapet 20,4MNOK holdt i kontanter og kontantekvivalenter i norske banker. Kontoene er holdt i NOK. Kontoene omfatter driftskonto i Handelsbanken, filial i Norge (13,1MNOK), og forvaltningskonto hos Danske Bank (7,3 MNOK).

D.1.2 Solvens II - og regnskapsevaluering av de ulike aktiva klassene

Eiendelene er bokført til markedsverdi i regnskapet og det gjøres ingen justeringer.

I selskapets årsregnskap er Verdipapirfond rapportert under "Aksjer og andeler" og i henhold til Solvens II er disse rapportert som et eget punkt under overskriften «investeringer» i QRT S.02.01.

D.2 FORSIKRINGSTEKNISKE AVSETNINGER

D.2.1 Forsikringstekniske avsetninger per bransje

tall i 000*NOK	Forsikring mot inntektstap	Yrkesskade- forsikring	Ansvars- forsikring	Ting- forsikring	Gruppeliv	Totalt 2021	Totalt 2020
Beste estimat - brutto	9 853	2 428	17 494	75 653	4 456	109 885	103 299
Risikomargin	1 053	260	1 870	8 087	476	11 746	7 398
Sum forsikringstekniske avsetninger	10 907	2 688	19 363	83 740	4 933	121 631	110 697
Gjenforsikringsandel av forsikringstekniske bruttoavsetninger				-101		-101	-538
Sum forsikringstekniske avsetninger fratrukket beløp som kan innkreves fra gjenforsikringsavtaler	10 907	2 688	19 363	83 639	4 933	121 530	110 159

Statnett Forsikring er et egenforsikringsselskap til Statnett SF og dets forutsetninger for fremtidige ledelsestiltak er direkte tilpasset konsernets forutsetninger.

Hovedforutsetninger

Renter og inflasjon

Statnett Forsikring AS benytter ratene som tilbys av EIOPA (European Insurance and Occupational Pensions Authority). Selskapet brukte ikke motsvarsjustering eller volatilitetsjustering per 31.12.2021.

Kostnader

Beregninger av tekniske avsetninger inkluderer forventede indirekte skadebehandlingskostnader.

Forsikringsteknisk beregningsmetode

Beste estimat erstatningsavsetning

Statnett Forsikring AS beste estimat for erstatningsavsetninger er beregnet som diskonterte fremtidige kontantstrømmer av forventede erstatningsutbetalinger.

Identifiserte fremtidige kontantstrømmer fordeles hvert år i forhold til andelen reassuranseavsetninger av bruttoavsetninger, for å beregne gjenforsikringsandel av fremtidige kontantstrømmer. De kontantstrømmer som genereres fra denne beregningen er også diskontert med den samme rentekurven for å beregne endelig gjenforsikringsandel av beste estimat.

Beste estimat premieavsetning

Brutto ikke opptjent premie multipliseres med anslått combined ratio og resultatet diskonteres (basert på opptjent premie i år 1) for å finne beste estimat for premieavsetning.

Beregningen av gjenforsikringsandel av premieavsetningen er utført på samme måte, basert på gjenforsikringsandel av ikke opptjent premie.

Risikomargin

Oppsummert blir risikomarginen beregnet ved å legge til en kapitalkostnad til den diskonterte estimerte SCR for hvert år i perioden den nåværende erstatningsavsetningen vil bli utbetalt.

De viktigste komponentene er:

- Beregnede fremtidige kontantstrømmer (inkludert ikke opptjent premie). (Se beste estimat over).
- Inntekter fra reassuransen er beregnet basert på gjeldende andeler.

Kontantstrømmene er delt mellom skade og helse for å gjenspeile ulike egenskaper i bransjene (inkludert standardavvik som brukes i premie- og reserve risikoberegninger). Reserve-, premie-, motparts- og operasjonell risiko inngår i beregningen.

For Premie- og Reserverisiko:

SCR er beregnet ved bruk av standardavvik fra dagens SCR beregning (som er pr. 31.12.2021) til fremtidige forventede kontantstrømmer som beregnet tidligere.

For Motpartsrisiko:

Motpartsrisikoens SCR er beregnet i forhold til gjenværende ubetalte krav, basert på andelen av dagens motpartsrisiko i forhold til gjeldende tekniske avsetninger (pr. 31.12.2021).

For Operasjonell risiko:

Den operasjonelle risikoens SCR er beregnet i forhold til gjenværende ubetalte krav, basert på andelen av dagens operasjonelle risiko i forhold til gjeldende tekniske avsetninger (pr. 31.12.2021).

Den endelige kombinerte netto SCR for hvert år multipliseres med en rate for kapitalkostnad (6%) og neddiskonteres deretter ved å bruke samme rentekurve som benyttes ved beregning av beste estimat.

D.2.2 Usikkerhet

Statistiske modeller og forutsetninger vil ofte være framskrivninger av fortiden. Det er ikke alltid fremtiden gir de resultatene som modellene predikerer. Forutsetninger som benyttes i beregningene kan også vise seg helt eller delvis å ikke stemme.

D.2.3 Solvens II og regnskapsforskjeller i tekniske avsetninger fordelt per bransje

tall i 000' NOK	Forsikring mot inntektstap	Yrkesskade- forsikring	Ansvars- forsikring	Ting- forsikring	Gruppelivs- forsikring	Totalt 2021	Totalt 2020
Brutto tekniske avsetninger	9 894	2 625	17 148	75 682	4 179	109 528	100 194
Justert for Solvency II	-40	-197	346	-29	277	357	3 105
Beste estimat - brutto	9 853	2 428	17 494	75 653	4 456	109 885	103 299
Risikomargin	1 053	260	1 870	8 087	476	11 746	7 398
Sum forsikringstekniske avsetninger	10 907	2 688	19 363	83 740	4 933	121 631	110 696

De viktigste forskjellene mellom Solvens II og regnskapsbestemmelsene for tekniske avsetninger er:

- I selskapets regnskap brukes udiskonterte forventede fremtidige kontantstrømmer mens Solvens II sin verddivurdering bruker neddiskonterte kontantstrømmer under beste estimat metoden.
- Solvens II forsikringstekniske avsetninger inkluderer risikomarginen.

D.2.4 Andre eiendeler

Eiendelene er bokført til markedsverdi i regnskapet og det gjøres ingen justeringer til Solvens-II balansen.

D.2.4.1 Fordringer i forbindelse med forsikring

Selskapet har 5,1 MNOK i forsikringsrelaterte fordringer.

D.2.4.4 Øvrige eiendeler

Per 31.12.2021 har selskapet et uvesentlig beløp (0,01 MNOK) bokført som øvrige eiendeler.

D.3 ANDRE FORPLIKTELSER

D.3.1.1 Forpliktelse ved utsatt skatt

Per 31.12.2021 hadde selskapet forpliktelser ved utsatt skatt på 21,8MNOK i regnskapsbalansen og 19,1MNOK i Solvens II-balansen.

Utsatt skatt er beregnet med 22% på grunnlag av de midlertidige forskjeller som eksisterer mellom regnskapsmessige og skattemessige verdier, samt ligningsmessig underskudd til fremføring ved utgangen av regnskapsåret.

Sikkerhetsavsetningen er fra og med regnskapsåret 2018 skattemessig inntektsført med 1/10 ihht nye skatteregler. Dette innebærer at utsatt skatt reduseres i henhold til den skattemessige inntektsføringen.

Skatteøkende og skattereduserende midlertidige forskjeller som reverserer eller kan reverseres i samme periode er utlignet. Forskjeller mellom tekniske avsetninger i årsregnskapet og Solvens-II balanse er også underlagt utsatt skatt. Det gjøres ikke fradrag for utsatt skatteforpliktelse i kapitalkravsberegningen.

D.3.1.2 Forpliktelser i forbindelse med direkte forsikring, herunder forsikringsformidlere

Per 31.12.2021 har selskapet 14,8MNOK i forpliktelser knyttet til direkte forsikring.

D.3.1.3 Forpliktelser i forbindelse med gjenforsikring

Per 31.12.2021 har selskapet 1,8MNOK i forpliktelser knyttet til reassurandører.

D.3.1.4 Øvrige forpliktelser

Per 31.12.2021 hadde selskapet 7,8MNOK i øvrige forpliktelser i regnskapsbalansen og 10,9 MNOK i Solvens II-balansen.

Det er ingen forskjell i verdsettelsen mellom selskapsregnskapet og Solvens II balanse, men vennligst se kommentar nedenfor om Garantiordningen.

D.3.1.5 Garantiordningen

I henhold til Finanstilsynets «Veiledning for åpningsinformasjon» publisert 11.04.2018, side 12, skal "avsetningen til garantiordningen føres under øvrige forpliktelser i Solvens II-balansen". Som et resultat av dette er post 8.1.5 i årsregnskapets Balanse (en del av opptjent egenkapital) flyttet til "øvrige forpliktelser" i Solvens II -balansen.

D.3.2 Solvency II og regnskapsforskjeller i evaluering fordelt per klasse av annen gjeld.

Finansielle forpliktelser	Local GAAP	Solvens II	Endring
Tekniskeavsetninger	109 528 455	121 630 744	12 102 289
Pensjonsforpliktelser	-	-	-
Forpliktelser ved utsattskatt	21 803 537	19 139 424	(2 664 113)
Derivater	-	-	-
Finansielleforpliktelser	-	-	-
Ansvarlig lånekapital	-	-	-
Andre forpliktelser	24 341 309	27 469 290	3 127 981
Totale forpliktelser	155 673 301	168 239 458	12 566 157

D.4 ALTERNATIVE VERDSETTINGSMETODER

Ikke aktuelt for selskapet.

D.5 ANDRE OPPLYSNINGER

Ikke aktuelt for selskapet.

E. KAPITALFORVALTNING

	2021		2020	
	SCR	MCR	SCR	MCR
Tellende kapital	270 966	247 162	250 668	228 623
Kapitalkrav	100 724	36 073	66 760	41 048
Differanse	170 242	211 089	183 908	187 575
I prosent	269 %	685 %	375 %	557 %

E.1 ANSVARLIG KAPITAL

Selskapet har som målsetting å ha en solvensmargin som alltid er over kravet for Pilar 1 og 2 (ORSA), i samsvar med Solvens II-regelverket. Styret vedtok, i den årlige strategivurdering høsten 2021, en endring i styringsmodellen for utvikling i kapitalbehov til modellen angitt nedenfor. Denne representerer en endring i grønn sone fra 75MNOK til en solvensmargin på 150-250%.

Sone	Status	Solvensmargin
Blå sone <i>Overskudds-kapital/ Strategisk kap.</i>		Solvensmargin \geq 250 %
Grønn sone <i>Strategisk kapital</i>		Solvensmargin 150 % - 249 %
Gul sone <i>Bufferkapital</i>		
Orange sone <i>Pilar 2</i>		
Rød sone <i>Pilar 1</i>		Solvensmargin $<$ 100 %

Bufferkapitalen skal kunne dekke forhold som ikke fanges opp i pilar 2-vurderingen. Nivået på bufferkapitalen er satt for at den skal kunne dekke:

- a) At det oppstår uenighet med reassurandør om dekning av skader
- b) Et mulig behov for kapital for å kunne ta risiko utover det som er lagt til grunn i langtidsbudsjettet, som følge av et tilstrammet forsikringsmarked, spesielt innen Statnett SF sin bransje.

Dersom solvensmarginen svekkes under normalområdet (under grønt nivå), skal beredskapsplan for solvens iverksettes. Ved mangel på kapital, skal det igangsettes løpende overvåking av soliditeten i selskapet og det skal vurderes å redusere risikoeksponeringen, redusere forretningsvolumet, og/eller innhente kapital for å styrke solvensen.

Handlingsrommet i grønn sone (fra øvre grense til nedre grense) muliggjør også høyere risikotaking i tingbransjen og dekning for uventet hendelser.

E.1.1 MÅL, PRINSIPPER OG PROSESS FOR STYRING AV ANSVARLIG KAPITAL

Målet med kapitalstyring er å opprettholde, til alle tider, tilstrekkelig ansvarlig kapital til å dekke SCR og MCR med en passende buffer.

Som en del av ORSA prosessen utarbeider Statnett Forsikring AS løpende årlige soliditetsprognoser som vurderer strukturen av ansvarlig kapital og fremtidige behov. Strategi og handlingsplan, som danner grunnlaget for ORSA, inneholder en fem års projeksjon av solvenskapitalbehov.

Selskapets solvensbehov vurderes opp mot de foreslåtte mål og rammer. Muligheter for utdeling av utbytte sees i sammenheng med faktisk status mot mål og rammer.

E.1.2 ANSVARLIG KAPITAL KLASSIFISERT I KAPITALGRUPPER

Ansvarlig kapital skal inndeles i tre kapitalgrupper etter kriterier i Solvens II-forskriften. For selskapet er innbetalt aksjekapital og annen opptjent egenkapital definert som kapitalgruppe 1, mens naturskadefondet defineres i kapitalgruppe 2. Selskapet har ingen kapital i kapitalgruppe 3.

Selskapets ansvarlige kapital er som følger:

Basiskapital elementer	Kapitalgruppe	2021		2020	
		MNOK	%	MNOK	%
Ordinær aksjekapital	1	30,2	11,1 %	30,2	12,0 %
Avstemmingsreserve	1	209,7	77,4 %	190,2	75,9 %
Annen ansvarlig kapital	2	31,0	11,4 %	30,3	12,1 %
Sum		270,9	100 %	250,7	100 %

E.1.3 KVALIFISERT MENGDE AV ANSVARLIG KAPITAL TIL Å DEKKE SOLVENSKAPITALKRAVET KLASSIFISERT I KAPITALGRUPPER

Kapitalen fra kapitalgruppe 1 og 2 dekker solvenskapitalkravet:

Tellendekapital for SCR	2021	2020
Kapitalgruppe 1 (unrestricted)	239 947 136	220 413 221
Kapitalgruppe 1 (restricted)	-	-
Kapitalgruppe 2	31 019 185	30 254 641
Kapitalgruppe 3	-	-
Total ansvarlig kapital for SCR	270 966 321	250 667 862

E.1.4 KVALIFISERT MENGDE AV ANSVARLIG KAPITAL TIL Å DEKKE MINSTEKRAVET KLASSIFISERT I KAPITALGRUPPER

Kapitalen i kapitalgruppe 1 kan brukes for å dekke minstekravet (MCR). På grunn av restriksjoner kan kun 20% av kapitalgruppe 2 brukes til å dekke minstekravet (MCR).

Tellendekapital for MCR	2021	2020
Kapitalgruppe 1 (unrestricted)	239 947 136	220 413 221
Kapitalgruppe 1 (restricted)	-	-
Kapitalgruppe 2	7 214 630	8 209 560
Kapitalgruppe 3		
Total ansvarlig kapital for MCR	247 161 766	228 622 781

E.1.5 FORSKJELLEN MELLOM ANSVARLIG KAPITAL, SOM VIST I REGNSKAPET OG SOLVENS II NÅR EIENDELER OVERSTIGER FORPLIKTELSE

Tall i MNOK	2021	2020
<i>Sum egenkapital regnskap:</i>		
Aksjekapital	30,2	30,2
Opptjent egenkapital	253,3	233,2
Sum eiendeler fratrukket sum forpliktelser	283,5	263,4

Justeringer for Solvens II:

Endringer i forpliktelser (netto reassuranse)	3,14	-5,0
Endring i Garantiordningen	-12,1	-10,5
Endring utsatt skatt	2,66	2,7
Solvens II verdi av eiendeler fratrukket sum forpliktelser	277,2	250,7

E.2 SOLVENS KAPITALKRAV OG MINSTEKAPITALKRAV

E.2.1. FORETAKETS PLANLAGTE BRUK AV FORENKLEDE BEREGNINGER

Det benyttes ingen forenklinger ved beregning av kapitalkrav.

E.2.2 SOLVENS KAPITALKRAV - OG MINIMUMS KAPITALKRAVS BELØP OG RATIO

Tabell under viser SCR og MCR per 31.12.2021.

Kapitalkrav SCR og MCR	2021	2020
SCR	100 723 717	66 759 774
MCR	36 073 150	41 047 800
Dekningsprosent SCR	269 %	375 %
Dekningsprosent MCR	685 %	557 %

E.2.3 SOLVENSKAPITALKRAV FORDELT PR. RISIKO

SCR risikomoduler	2021	2020
Markedsrisiko	41 793 391	31 121 271
Motpartsrisiko	10 835 897	11 115 307
Livsforsikringsrisiko	-	-
Helseforsikringsrisiko	14 795 573	13 586 984
Skadeforsikringsrisiko	68 200 100	36 752 716
Diversifisering	(38 084 162)	(28 797 283)
Basis Solvenskapitalkrav	97 540 799	63 778 996
Operasjonell risiko	3 182 918	2 980 778
Tapsabsorbering i Forsikringstekniske avsetninger	-	-
Tapsabsorbering i utsatt skatt	-	-
Solvenskapitalkrav (SCR)	100 723 717	66 759 774
Minimumskapitalkrav (MCR)	36 073 150	41 047 800

Selskapet har utarbeidet en nøktern langtidsprognose som del av ORSA-prosessen og sammenlignet forventede kapitalkrav mot tilgjengelig kapital. Selskapet ser ingen risiko for å ikke oppfylle sine fremtidige MCR- og SCR-krav.

E.2.4 DATA BRUKT FOR Å BEREGNE MINIMUMSKAPITAL KRAV

Tabell under viser detaljer knyttet til MCR beregningen per 31.12.2021.

Tall i MNOK	2021	2020
Absolutt nedre grense for MCR	36,1	41,0
Lineært beregnet MCR	17,6	16,0
Solvenskapitalkrav (SCR)	100,7	66,8
Kombinert MCR (hensyntatt øvre og nedre grense)	25,2	16,7
Minimumskapitalkrav (MCR)	36,1	41,0

E.3 BRUK AV DEN DURASJONSBASERTE UNDERMODULEN FOR AKSJERISIKO VED BEREGNINGEN AV SOLVENSKAPITALKRAVET

Den durasjonsbaserte undermodulen for aksjerisiko i beregning av SCR er ikke i bruk.

E.4 FORSKJELLER MELLOM STANDARDFORMELEN OG BENYTTETE INTERNE MODELLER

Interne modeller er ikke brukt.

E.5 MANGLENDE OPPFYLLELSE AV MINSTEKAPITALKRAVET OG MANGLENDE OPPFYLLELSE AV SOLVENSKAPITALKRAVET

MCR og SCR per 31.12.2021 er oppfylt. Det er ikke ansett som noe risiko at selskapet ikke vil oppfylle MCR eller SCR i fremtiden.

E.6 ANDRE OPPLYSNINGER

Ikke relevant for dette selskapet.

F. RAPPORTERINGSMALER TIL SFCR

Følgende QRTs er vedlegg til SFCR rapporten:

S.02.01.02 – Balansen
S.05.01.02 - Premier, erstatninger og kostnader pr. forsikringsbransje
S.05.02.01 - Premier, erstatninger og kostnader – landfordelt
S.12.01.02 - Forsikringstekniske avsetninger - livsforsikring og helseforsikring håndtert som livsforsikring
S.17.01.02 - Forsikringstekniske avsetninger – skadeforsikring
S.19.01.21 - Erstatninger i skadeforsikring
S.22.01.21 - Effekten av overgangsregler og andre tiltak knyttet til langsiktige garantier (LTG)
S.23.01.01 - Ansvarlig kapital
S.25.01.21 - Solvenskapitalkrav
S.28.01.01 - Minstekapitalkrav - kun livsforsikringsvirksomhet eller skadeforsikringsvirksomhet
S.28.02.01 - Minstekapitalkrav - både livsforsikringsvirksomhet og skadeforsikringsvirksomhet

Vedleggene er inkludert på slutten av denne rapporten.

G. GODKJENNING AV SFCR RAPPORT OG RAPPORTERINGSSKJEMAER

Statnett Forsikring AS sin SFCR rapport for 2021 og vedlagte rapporteringsskjemaer er godkjent av styret 29.03.2022.

VEDLEGG

S02.01.02 - BALANSEN

Eiendeler		Solvens II-
		verdier
		C0010
Immaterielle eiendeler	R0030	-
Eiendeler ved skatt (utsatt skattefordel)	R0040	-
Overfinansiering av ytelsesbaserte pensjonsordninger (ytelser til ansatte)	R0050	-
Eiendom, anlegg og utstyr til eget bruk	R0060	-
Investeringer (ekskl. eiendeler knyttet til kontrakter med investeringsvalg)	R0070	413 544
Eiendom (annet enn til eget bruk)	R0080	-
Investeringer i tilknyttede foretak, herunder deltakerinteresser	R0090	-
Aksjer mv.	R0100	-
Aksjer - børsnoterte	R0110	-
Aksjer - ikke børsnoterte	R0120	-
Obligasjoner	R0130	343 552
Statsobligasjoner mv.	R0140	-
Foretaksobligasjoner mv.	R0150	343 552
Strukturerte verdipapirer	R0160	-
Sikrede verdipapirer	R0170	-
Verdipapirfond mv.	R0180	69 992
Derivater	R0190	-
Innskudd annet enn kontantekvivalenter	R0200	-
Andre investeringer	R0210	-
Eiendeler knyttet til kontrakter med investeringsvalg	R0220	-
Utlån	R0230	-
Utlån med sikkerhet i forsikringskontrakter	R0240	-
Utlån til enkeltpersoner	R0250	-
Øvrige utlån	R0260	-
Gjenforsikringsandel av forsikringstekniske bruttoavsetninger:	R0270	101
Skadeforsikring og helseforsikring håndtert som skadeforsikring	R0280	101
Skadeforsikring ekskl. helseforsikring håndtert som skadeforsikring	R0290	101
Helseforsikring håndtert som skadeforsikring	R0300	-
Livsforsikring og helseforsikring håndtert som livsforsikring, ekskl. kontrakter med investeringsvalg	R0310	-
Helseforsikring håndtert som livsforsikring	R0320	-
Livsforsikring ekskl. helseforsikring håndtert som livsforsikring og kontrakter med investeringsvalg	R0330	-
Livsforsikring med investeringsvalg	R0340	-
Gjenforsikringsdepoter	R0350	-
Fordringer i forbindelse med direkte forsikring, herunder forsikringsformidlere	R0360	-
Fordringer i forbindelse med gjenforsikring	R0370	-
Ikke forsikringsrelaterte fordringer	R0380	5 108
Egne aksjer (holdt direkte)	R0390	-
Forfalte beløp relatert til elementer i ansvarlig kapital som er innkalt men ikke innbetalt	R0400	-
Kontanter og kontantekvivalenter	R0410	20 440
Øvrige eiendeler	R0420	13
Sum eiendeler	R0500	439 206

S.02.01.02 – BALANSEN

		Solvens II- verdier
		C0010
Forpliktelser		
Forsikringstekniske avsetninger - skadeforsikring	R0510	116 698
Forsikringstekniske avsetninger - skadeforsikring (ekskl. helseforsikring håndtert som skadeforsikring)	R0520	103 104
Forsikringstekniske avsetninger beregnet under ett	R0530	-
Beste estimat	R0540	93 147
Risikomargin	R0550	9 957
Forsikringstekniske avsetninger - helseforsikring (håndtert som skadeforsikring)	R0560	13 595
Forsikringstekniske avsetninger beregnet under ett	R0570	-
Beste estimat	R0580	12 282
Risikomargin	R0590	1 313
Forsikringstekniske avsetninger - livsforsikring (ekskl. kontrakter med investeringsvalg)	R0600	4 933
Forsikringstekniske avsetninger - helseforsikring håndtert som livsforsikring	R0610	4 933
Forsikringstekniske avsetninger beregnet under ett	R0620	-
Beste estimat	R0630	4 456
Risikomargin	R0640	476
Forsikringstekniske avsetninger - livsforsikring (ekskl. helseforsikring håndtert som livsforsikring og kontrakter med investeringsvalg)	R0650	-
Forsikringstekniske avsetninger beregnet under ett	R0660	-
Beste estimat	R0670	-
Risikomargin	R0680	-
Forsikringstekniske avsetninger - kontrakter med investeringsvalg	R0690	-
Forsikringstekniske avsetninger beregnet under ett	R0700	-
Beste estimat	R0710	-
Risikomargin	R0720	-
Betingede forpliktelser	R0740	-
Avsetninger, andre enn forsikringstekniske avsetninger	R0750	-
Pensjonsforpliktelser	R0760	-
Premiedepot fra gjenforsikringsforetak	R0770	-
Forpliktelser ved utsatt skatt	R0780	19 139
Derivater	R0790	-
Gjeld til kredittinstitusjoner	R0800	-
Finansielle forpliktelser, annet enn gjeld til kredittinstitusjoner	R0810	-
Forpliktelser i forbindelse med direkte forsikring, herunder forsikringsformidlere	R0820	14 760
Forpliktelser i forbindelse med gjenforsikring	R0830	1 790
Betalingsforpliktelser (til leverandører, ikke forsikring)	R0840	-
Fondsobligasjonskapital og ansvarlig lånekapital	R0850	-
Fondsobligasjonskapital og ansvarlig lånekapital som ikke inngår i basiskapitalen	R0860	-
Fondsobligasjonskapital og ansvarlig lånekapital som inngår i basiskapitalen	R0870	-
Øvrige forpliktelser	R0880	10 919
Sum forpliktelser	R0900	168 239
Sum eiendeler fratrukket sum forpliktelser	R1000	270 966

05.01.02 - PREMIER, ERSTATNINGER OG KOSTNADER PR. FORSIKRINGSBRANSJE

		Skadeforsikringsforpliktelser - Direkte forsikring og mottatt proporsjonal gjenforsikring			
		Forsikring mot utgifter til medisinsk behandling	Forsikring mot inntektstap	Yrkeskade-forsikring	Motorvogn-forsikring - trafikk
		C0010	C0020	C0030	C0040
Forfalte premier					
Brutto - direkte forsikring	R0110	-	3 482	1 764	-
Brutto - mottatt proporsjonal gjenforsikring	R0120	-	-	-	-
Brutto - mottatt ikke-proporsjonal gjenforsikring	R0130				
Gjenforsikringsandel	R0140	-	240	122	-
For egen regning (netto)	R0200	-	3 242	1 642	-
Opptjente premier					
Brutto - direkte forsikring	R0210	-	3 482	1 764	-
Brutto - mottatt proporsjonal gjenforsikring	R0220	-	-	-	-
Brutto - mottatt ikke-proporsjonal gjenforsikring	R0230				
Gjenforsikringsandel	R0240	-	240	122	-
For egen regning (netto)	R0300	-	3 242	1 642	-
Erstatningskostnader					
Brutto - direkte forsikring	R0310	-	3 892	(1 851)	-
Brutto - mottatt proporsjonal gjenforsikring	R0320	-	-	-	-
Brutto - mottatt ikke-proporsjonal gjenforsikring	R0330				
Gjenforsikringsandel	R0340	-	-	-	-
For egen regning (netto)	R0400	-	3 892	(1 851)	-
Endring i andre forsikringstekniske avsetninger					
Brutto - direkte forsikring	R0410	-	-	-	-
Brutto - mottatt proporsjonal gjenforsikring	R0420	-	-	-	-
Brutto - mottatt ikke-proporsjonal gjenforsikring	R0430				
Gjenforsikringsandel	R0440	-	-	-	-
For egen regning (netto)	R0500	-	-	-	-
Forsikringsrelaterte driftskostnader mv.	R0550	-	231	457	-
Andre kostnader	R1200				
Sum kostnader	R1300				

05.01.02 - PREMIER, ERSTATNINGER OG KOSTNADER PR. FORSIKRINGSBRANSJE

		Skadeforsikringsforpliktelser - Direkte forsikring og mottatt proporsjonal gjenforsikring			
		Motorvogn-forsikring - øvrig	Sjøforsikring, transport-forsikring og luftfarts-forsikring	Forsikring mot brann og annen skade på eiendom	Ansvars-forsikring
		C0050	C0060	C0070	C0080
Forfalte premier					
Brutto - direkte forsikring	R0110	-	-	59 218	5 600
Brutto - mottatt proporsjonal gjenforsikring	R0120	-	-	-	-
Brutto - mottatt ikke-proporsjonal gjenforsikring	R0130				
Gjenforsikringsandel	R0140	-	-	3 714	266
For egen regning (netto)	R0200	-	-	55 504	5 334
Opptjente premier					
Brutto - direkte forsikring	R0210	-	-	62 718	5 600
Brutto - mottatt proporsjonal gjenforsikring	R0220	-	-	-	-
Brutto - mottatt ikke-proporsjonal gjenforsikring	R0230				
Gjenforsikringsandel	R0240	-	-	4 158	266
For egen regning (netto)	R0300	-	-	58 561	5 334
Erstatningskostnader					
Brutto - direkte forsikring	R0310	-	-	46 951	3 784
Brutto - mottatt proporsjonal gjenforsikring	R0320	-	-	-	-
Brutto - mottatt ikke-proporsjonal gjenforsikring	R0330				
Gjenforsikringsandel	R0340	-	-	(1 746)	-
For egen regning (netto)	R0400	-	-	48 697	3 784
Endring i andre forsikringstekniske avsetninger					
Brutto - direkte forsikring	R0410	-	-	-	-
Brutto - mottatt proporsjonal gjenforsikring	R0420	-	-	-	-
Brutto - mottatt ikke-proporsjonal gjenforsikring	R0430				
Gjenforsikringsandel	R0440	-	-	-	-
For egen regning (netto)	R0500	-	-	-	-
Forsikringsrelaterte driftskostnader mv.	R0550	-	-	7 434	734
Andre kostnader	R1200				
Sum kostnader	R1300				

05.01.02 - PREMIER, ERSTATNINGER OG KOSTNADER PR. FORSIKRINGSBRANSJE

		Skadeforsikringsforpliktelser - Direkte forsikring og mottatt proporsjonal gjenforsikring			
		Kreditt- og kausjons- forsikring	Rettshjelps- forsikring	Assistanse- forsikring	Forsikring mot diverse økonomiske tap
		C0090	C0100	C0110	C0120
Forfalte premier					
Brutto - direkte forsikring	R0110	-	-	-	-
Brutto - mottatt proporsjonal gjenforsikring	R0120	-	-	-	-
Brutto - mottatt ikke-proporsjonal gjenforsikring	R0130				
Gjenforsikringsandel	R0140	-	-	-	-
For egen regning (netto)	R0200	-	-	-	-
Opptjente premier					
Brutto - direkte forsikring	R0210	-	-	-	-
Brutto - mottatt proporsjonal gjenforsikring	R0220	-	-	-	-
Brutto - mottatt ikke-proporsjonal gjenforsikring	R0230				
Gjenforsikringsandel	R0240	-	-	-	-
For egen regning (netto)	R0300	-	-	-	-
Erstatningskostnader					
Brutto - direkte forsikring	R0310	-	-	-	-
Brutto - mottatt proporsjonal gjenforsikring	R0320	-	-	-	-
Brutto - mottatt ikke-proporsjonal gjenforsikring	R0330				
Gjenforsikringsandel	R0340	-	-	-	-
For egen regning (netto)	R0400	-	-	-	-
Endring i andre forsikringstekniske avsetninger					
Brutto - direkte forsikring	R0410	-	-	-	-
Brutto - mottatt proporsjonal gjenforsikring	R0420	-	-	-	-
Brutto - mottatt ikke-proporsjonal gjenforsikring	R0430				
Gjenforsikringsandel	R0440	-	-	-	-
For egen regning (netto)	R0500	-	-	-	-
Forsikringsrelaterte driftskostnader mv.	R0550	-	-	-	-
Andre kostnader	R1200				
Sum kostnader	R1300				

S.05.01.02 - PREMIER, ERSTATNINGER OG KOSTNADER PR. FORSIKRINGSBRANSJE

		Skadeforsikringsforpliktelser - Mottatt ikke-proporsjonal gjenforsikring				
		Helseforsikringsforpliktelser	Ansvarsforsikringsforpliktelser	Forpliktelser innen sjøforsikring, transportforsikring og luftfartsforsikring	Øvrige skadeforsikringsforpliktelser	Sum
		C0130	C0140	C0150	C0160	C0200
Forfalte premier						
Brutto - direkte forsikring	R0110					70 064
Brutto - mottatt proporsjonal gjenforsikring	R0120					-
Brutto - mottatt ikke-proporsjonal gjenforsikring	R0130	-	-	-	-	-
Gjenforsikringsandel	R0140	-	-	-	-	4 342
For egen regning (netto)	R0200	-	-	-	-	65 722
Opptjente premier						
Brutto - direkte forsikring	R0210					73 564
Brutto - mottatt proporsjonal gjenforsikring	R0220					-
Brutto - mottatt ikke-proporsjonal gjenforsikring	R0230	-	-	-	-	-
Gjenforsikringsandel	R0240	-	-	-	-	4 786
For egen regning (netto)	R0300	-	-	-	-	68 778
Erstatningskostnader						
Brutto - direkte forsikring	R0310					52 776
Brutto - mottatt proporsjonal gjenforsikring	R0320					-
Brutto - mottatt ikke-proporsjonal gjenforsikring	R0330	-	-	-	-	-
Gjenforsikringsandel	R0340	-	-	-	-	(1 746)
For egen regning (netto)	R0400	-	-	-	-	54 522
Endring i andre forsikringstekniske avsetninger						
Brutto - direkte forsikring	R0410					-
Brutto - mottatt proporsjonal gjenforsikring	R0420					-
Brutto - mottatt ikke-proporsjonal gjenforsikring	R0430	-	-	-	-	-
Gjenforsikringsandel	R0440	-	-	-	-	-
For egen regning (netto)	R0500	-	-	-	-	-
Forsikringsrelaterte driftskostnader mv.	R0550	-	-	-	-	8 857
Andre kostnader	R1200					-
Sum kostnader	R1300					8 857

S.05.01.02 - PREMIER, ERSTATNINGER OG KOSTNADER PR. FORSIKRINGSBRANSJE

		Livsforsikringsforpliktelser				
		Helseforsikring	Forsikring med overskudds- deling	Forsikring med investerings- valg	Øvrig livsforsikring	Annuiteter fra skadeforsikring vedrørende helseforsikrings- forpliktelser
		C0210	C0220	C0230	C0240	C0250
Forfalte premier						
Brutto	R1410	7 227	-	-	-	-
Gjenforsikringsandel	R1420	493	-	-	-	-
For egen regning (netto)	R1500	6 734	-	-	-	-
Opptjente premier						
Brutto	R1510	7 227	-	-	-	-
Gjenforsikringsandel	R1520	493	-	-	-	-
For egen regning (netto)	R1600	6 734	-	-	-	-
Erstatningskostnader						
Brutto	R1610	1 363	-	-	-	-
Gjenforsikringsandel	R1620	-	-	-	-	-
For egen regning (netto)	R1700	1 363	-	-	-	-
Endring i andre forsikringstekniske avsetninger						
Brutto	R1710	-	-	-	-	-
Gjenforsikringsandel	R1720	-	-	-	-	-
For egen regning (netto)	R1800	-	-	-	-	-
Forsikringsrelaterte driftskostnader mv.	R1900	948	-	-	-	-
Andre kostnader	R2500					
Sum kostnader	R2600					

S.05.01.02 - PREMIER, ERSTATNINGER OG KOSTNADER PR.
FORSIKRINGSBRANSJE

		Livsforsikringsforpliktelses			Gjenforsikringsforpliktelses innen livsforsikring		Sum
		Annuiteter fra skadeforsikring vedrørende andre forsikringsforpliktelses enn helsesforsikringsforpliktelses	Gjenforsikring av helseforsikringsforpliktelses	Gjenforsikring av livsforsikringsforpliktelses	C0260	C0270	
Forfalte premier							
Brutto	R1410	-	-	-	-	-	7 227
Gjenforsikringsandel	R1420	-	-	-	-	-	493
For egen regning (netto)	R1500	-	-	-	-	-	6 734
Opptjente premier							
Brutto	R1510	-	-	-	-	-	7 227
Gjenforsikringsandel	R1520	-	-	-	-	-	493
For egen regning (netto)	R1600	-	-	-	-	-	6 734
Erstatningskostnader							
Brutto	R1610	-	-	-	-	-	1 363
Gjenforsikringsandel	R1620	-	-	-	-	-	-
For egen regning (netto)	R1700	-	-	-	-	-	1 363
Endring i andre forsikringstekniske avsetninger							
Brutto	R1710	-	-	-	-	-	-
Gjenforsikringsandel	R1720	-	-	-	-	-	-
For egen regning (netto)	R1800	-	-	-	-	-	-
Forsikringsrelaterte driftskostnader mv.	R1900	-	-	-	-	-	948
Andre kostnader	R2500						
Sum kostnader	R2600						948

05.02.01 - PREMIER, ERSTATNINGER OG KOSTNADER - LANDFORDELT

	Hjemstaten	Landfordelt etter størrelsen på forfalte bruttopremier skadeforsikrings-forpliktelser						Sum av hjemstaten og de 5 største stater
		C0010	C0020	C0030	C0040	C0050	C0060	C0070
		C0080	C0090	C0100	C0110	C0120	C0130	C0140
R0010		0						
Forfalte premier								
Brutto - direkte forsikring	R0110	70 064						70 064
Brutto - mottatt proporsjonal gjenforsikring	R0120	-						-
Brutto - mottatt ikke-proporsjonal gjenforsikring	R0130	-						-
Gjenforsikringsandel	R0140	4 342						4 342
For egen regning (netto)	R0200	65 722						65 722
Opptjente premier								
Brutto - direkte forsikring	R0210	73 564						73 564
Brutto - mottatt proporsjonal gjenforsikring	R0220	-						-
Brutto - mottatt ikke-proporsjonal gjenforsikring	R0230	-						-
Gjenforsikringsandel	R0240	4 786						4 786
For egen regning (netto)	R0300	68 778						68 778
Erstatningskostnader								
Brutto - direkte forsikring	R0310	52 776						52 776
Brutto - mottatt proporsjonal gjenforsikring	R0320	-						-
Brutto - mottatt ikke-proporsjonal gjenforsikring	R0330	-						-
Gjenforsikringsandel	R0340	(1 746)						(1 746)
For egen regning (netto)	R0400	54 522						54 522
Endring i andre forsikringstekniske avsetninger								
Brutto - direkte forsikring	R0410	-						-
Brutto - mottatt proporsjonal gjenforsikring	R0420	-						-
Brutto - mottatt ikke-proporsjonal gjenforsikring	R0430	-						-
Gjenforsikringsandel	R0440	-						-
For egen regning (netto)	R0500	-						-
Forsikringsrelaterte driftskostnader mv.	R0550	8 857						8 857
Andre kostnader	R1200							
Sum kostnader	R1300							8 857

05.02.01 - PREMIER, ERSTATNINGER OG KOSTNADER - LANDFORDELT

	Hjemstaten	Landfordelt etter størrelsen på forfalte bruttopremier livsforsikringsforpliktelser					Sum av hjemstaten og de 5 største stater	
		C0150	C0160	C0170	C0180	C0190	C0200	C0210
	R1400	0						
Forfalte premier		C0220	C0230	C0240	C0250	C0260	C0270	C0280
Brutto	R1410	7 227						7 227
Gjenforsikringsandel	R1420	493						493
For egen regning (netto)	R1500	6 734						6 734
Opptjente premier								
Brutto	R1510	7 227						7 227
Gjenforsikringsandel	R1520	493						493
For egen regning (netto)	R1600	6 734						6 734
Erstatningskostnader								
Brutto	R1610	1 363						1 363
Gjenforsikringsandel	R1620	-						-
For egen regning (netto)	R1700	1 363						1 363
Endring i andre forsikringstekniske avsetninger								
Brutto	R1710	-						-
Gjenforsikringsandel	R1720	-						-
For egen regning (netto)	R1800	-						-
Forsikringsrelaterte driftskostnader mv.	R1900	948						948
Andre kostnader	R2500							
Sum kostnader	R2600							948

12.01.02 - FORSIKRINGSTEKNISKE AVSETNINGER – LIVSFORSIKRING OG HELSEFORSIKRING HÅNDTERT SOM LIVSFORSIKRING

		Forsikring med investeringsvalg			
		Forsikring med overskuddsdeli ng		Kontrakter uten opsjoner og garantier	Kontrakter med opsjoner eller garantier
		C0020	C0030	C0040	C0050
Forsikringstekniske avsetninger beregnet under ett	R0010	-	-		
Sum beløp som kan innkreves fra gjenforsikring og SPV-er justert for forventet tap som følge av mislighold hos motparter (relatert til forsikringstekniske avsetninger beregnet under ett)	R0020	-	-		
Forsikringstekniske avsetninger beregnet som en sum av beste estimat og risikomargin					
Beste estimat					
Brutto beste estimat	R0030	-		-	-
Sum beløp som kan innkreves fra gjenforsikring og SPV-er justert for forventet tap som følge av mislighold hos motparter	R0080	-		-	-
Sum beste estimat fratrukket beløp som kan innkreves fra gjenforsikring og SPV-er	R0090	-		-	-
Risikomargin	R0100	-	-		
Fradrag i forsikringstekniske avsetninger som følge av overgangsbestemmelsen					
Fradrag i forsikringstekniske avsetninger beregnet under ett	R0110	-	-		
Fradrag i beste estimat	R0120	-		-	-
Fradrag i risikomargin	R0130	-	-		
Sum forsikringstekniske avsetninger	R0200	-	-		

S.12.01.02 - FORSIKRINGSTEKNISKE AVSETNINGER - LIVSFORSIKRING OG HELSEFORSIKRING HÅNDTERT SOM LIVSFORSIKRING

		Øvrig livsforsikring			
		Kontrakter uten opsjoner og garantier	Kontrakter med opsjoner eller garantier	Annuiteter fra skadeforsikring vedrørende andre forsikringsforpliktelser enn helseforsikringsforpliktelser	
		C0060	C0070	C0080	C0090
Forsikringstekniske avsetninger beregnet under ett	R0010	-			-
Sum beløp som kan innkreves fra gjenforsikring og SPV-er justert for forventet tap som følge av mislighold hos motparter (relatert til forsikringstekniske avsetninger beregnet under ett)	R0020	-			-
Forsikringstekniske avsetninger beregnet som en sum av beste estimat og risikomargin					
Beste estimat					
Brutto beste estimat	R0030		-	-	-
Sum beløp som kan innkreves fra gjenforsikring og SPV-er justert for forventet tap som følge av mislighold hos motparter	R0080		-	-	-
Sum beste estimat fratrukket beløp som kan innkreves fra gjenforsikring og SPV-er	R0090		-	-	-
Risikomargin	R0100	-			-
Fradrag i forsikringstekniske avsetninger som følge av overgangsbestemmelsen					
Fradrag i forsikringstekniske avsetninger beregnet under ett	R0110	-			-
Fradrag i beste estimat	R0120		-	-	-
Fradrag i risikomargin	R0130	-			-
Sum forsikringstekniske avsetninger	R0200	-			-

S.12.01.02 - FORSIKRINGSTEKNISKE AVSETNINGER - LIVSFORSIKRING OG HELSEFORSIKRING HÅNDTERT SOM LIVSFORSIKRING

		Sum (livsforsikring unntatt helseforsikring, herunder forsikring med investeringsvalg)	Helseforsikring					
			Akseptert gjenforsikring	C0100	C0150	C0160	Kontrakter uten opsjoner og garantier	Kontrakter med opsjoner eller garantier
							C0170	C0180
Forsikringstekniske avsetninger beregnet under ett	R0010	-	-	-	-	-	-	
Sum beløp som kan innkreves fra gjenforsikring og SPV-er justert for forventet tap som følge av mislighold hos motparter (relatert til forsikringstekniske avsetninger beregnet under ett)	R0020	-	-	-	-	-	-	
Forsikringstekniske avsetninger beregnet som en sum av beste estimat og risikomargin								
Beste estimat								
Brutto beste estimat	R0030	-	-	-	4 456	-	-	
Sum beløp som kan innkreves fra gjenforsikring og SPV-er justert for forventet tap som følge av mislighold hos motparter	R0080	-	-	-	-	-	-	
Sum beste estimat fratrukket beløp som kan innkreves fra gjenforsikring og SPV-er	R0090	-	-	-	4 456	-	-	
Risikomargin	R0100	-	-	-	-	-	-	
Fradrag i forsikringstekniske avsetninger som følge av overgangsbestemmelsen								
Fradrag i forsikringstekniske avsetninger beregnet under ett	R0110	-	-	-	-	-	-	
Fradrag i beste estimat	R0120	-	-	-	-	-	-	
Fradrag i risikomargin	R0130	-	-	-	-	-	-	
Sum forsikringstekniske avsetninger	R0200	-	-	4 933	-	-	-	

S.12.01.02 - FORSIKRINGSTEKNISKE AVSETNINGER - LIVSFORSIKRING OG HELSEFORSIKRING HÅNDTERT SOM LIVSFORSIKRING

		Annuiteter fra skadeforsikring vedrørende helseforsikrings- forpliktelser	Mottatt gjenforsikring av helseforsikrings- forpliktelser	Sum (helseforsikring håndtert som livsforsikring)
		C0190	C0200	C0210
Forsikringstekniske avsetninger beregnet under ett	R0010	-	-	-
Sum beløp som kan innkreves fra gjenforsikring og SPV-er justert for forventet tap som følge av mislighold hos motparter (relatert til forsikringstekniske avsetninger beregnet under ett)	R0020	-	-	-
Forsikringstekniske avsetninger beregnet som en sum av beste estimat og risikomargin				
Beste estimat				
Brutto beste estimat	R0030	-	-	4 456
Sum beløp som kan innkreves fra gjenforsikring og SPV-er justert for forventet tap som følge av mislighold hos motparter	R0080	-	-	-
Sum beste estimat fratrukket beløp som kan innkreves fra gjenforsikring og SPV-er	R0090	-	-	4 456
Risikomargin	R0100	-	-	476
Fradrag i forsikringstekniske avsetninger som følge av overgangsbestemmelsen				
Fradrag i forsikringstekniske avsetninger beregnet under ett	R0110	-	-	-
Fradrag i beste estimat	R0120	-	-	-
Fradrag i risikomargin	R0130	-	-	-
Sum forsikringstekniske avsetninger	R0200	-	-	4 933

17.01.02 - FORSIKRINGSTEKNISKE AVSETNINGER - SKADEFORSIKRING

		Direkte forsikring...					
		Forsikring mot utgifter til medisinsk behandling	Forsikring mot inntektstap	Yrkesskade- forsikring	Motorvogn- forsikring - trafikk	Motorvogn- forsikring - øvrige	Sjøforsikring , transport- forsikring og luftfarts- forsikring
		C0020	C0030	C0040	C0050	C0060	C0070
Forsikringstekniske avsetninger beregnet under ett	R0010	-	-	-	-	-	-
Sum beløp som kan innkreves fra gjenforsikringsavtaler og SPV-er justert for forventet tap som følge av mislighold hos motparter (relatert til forsikringstekniske avsetninger beregnet under ett)	R0050	-	-	-	-	-	-
Forsikringstekniske avsetninger beregnet som en sum av beste estimat og risikomargin							
Beste estimat							
Premieavsetning							
Brutto - i alt	R0060	-	-	-	-	-	-
Sum beløp som kan innkreves fra gjenforsikring og SPV-er justert for forventet tap (mislighold hos motparter)	R0140	-	-	-	-	-	-
Netto beste estimat for premieavsetning	R0150	-	-	-	-	-	-
Erstatningsavsetning							
Brutto - i alt	R0160	-	9 853	2 428	-	-	-
Sum beløp som kan innkreves fra gjenforsikring og SPV-er justert for forventet tap (mislighold hos motparter)	R0240	-	-	-	-	-	-
Netto beste estimat for erstatningsavsetning	R0250	-	9 853	2 428	-	-	-
Sum beste estimat - brutto	R0260	-	9 853	2 428	-	-	-
Sum beste estimat - netto	R0270	-	9 853	2 428	-	-	-
Risikomargin	R0280	-	1 053	260	-	-	-
Fradrag i forsikringstekniske avsetninger som følge av overgangsbestemmelsen							
Fradrag i forsikringstekniske avsetninger beregnet under ett	R0290	-	-	-	-	-	-
Fradrag i beste estimat	R0300	-	-	-	-	-	-
Fradrag i risikomargin	R0310	-	-	-	-	-	-
Sum forsikringstekniske avsetninger							
Sum forsikringstekniske avsetninger	R0320	-	10 907	2 688	-	-	-
Sum beløp som kan innkreves fra gjenforsikring og SPV-er justert for forventet tap (mislighold hos motparter)	R0330	-	-	-	-	-	-
Sum forsikringstekniske avsetninger fratrukket beløp som kan innkreves fra gjenforsikring og SPV-er	R0340	-	10 907	2 688	-	-	-

17.01.02 - FORSIKRINGSTEKNISKE AVSETNINGER - SKADEFORSIKRING

		Direkte forsikring...					
		Forsikring mot brann og annen skade på eiendom	Ansvars- forsikring	Kreditt- og kausjons- forsikring	Rettshjelps- forsikring	Assistanse- forsikring	Forsikring mot diverse økonomiske tap
		C0080	C0090	C0100	C0110	C0120	C0130
Forsikringstekniske avsetninger beregnet under ett	R0010	-	-	-	-	-	-
Sum beløp som kan innkreves fra gjenforsikringsavtaler og SPV-er justert for forventet tap som følge av mislighold hos motparter (relatert til forsikringstekniske avsetninger beregnet under ett)	R0050	-	-	-	-	-	-
Forsikringstekniske avsetninger beregnet som en sum av beste estimat og risikomargin							
Beste estimat							
Premieavsetning							
Brutto - i alt	R0060	5 085	-	-	-	-	-
Sum beløp som kan innkreves fra gjenforsikring og SPV-er justert for forventet tap (mislighold hos motparter)	R0140	101	-	-	-	-	-
Netto beste estimat for premieavsetning	R0150	4 983	-	-	-	-	-
Erstatningsavsetning							
Brutto - i alt	R0160	70 569	17 494	-	-	-	-
Sum beløp som kan innkreves fra gjenforsikring og SPV-er justert for forventet tap (mislighold hos motparter)	R0240	-	-	-	-	-	-
Netto beste estimat for erstatningsavsetning	R0250	70 569	17 494	-	-	-	-
Sum beste estimat - brutto	R0260	75 653	17 494	-	-	-	-
Sum beste estimat - netto	R0270	75 552	17 494	-	-	-	-
Risikomargin	R0280	8 087	1 870	-	-	-	-
Fradrag i forsikringstekniske avsetninger som følge av overgangsbestemmelsen							
Fradrag i forsikringstekniske avsetninger beregnet under ett	R0290	-	-	-	-	-	-
Fradrag i beste estimat	R0300	-	-	-	-	-	-
Fradrag i risikomargin	R0310	-	-	-	-	-	-
Sum forsikringstekniske avsetninger							
Sum forsikringstekniske avsetninger	R0320	83 740	19 363	-	-	-	-
Sum beløp som kan innkreves fra gjenforsikring og SPV-er justert for forventet tap (mislighold hos motparter)	R0330	101	-	-	-	-	-
Sum forsikringstekniske avsetninger fratrukket beløp som kan innkreves fra gjenforsikring og SPV-er	R0340	83 639	19 363	-	-	-	-

17.01.02 - FORSIKRINGSTEKNISKE AVSETNINGER – SKADEFORSIKRING

		Mottatt ikke-proporsjonal gjenforsikring				
		Helseforsikringsforpliktelser	Ansvarsforsikringsforpliktelser	Forpliktelser innen sjø-, transport- og luftfartsforsikring	Øvrige skadeforsikringsforpliktelser	Sum skadeforsikringsforpliktelser
		C0140	C0150	C0160	C0170	C0180
Forsikringstekniske avsetninger beregnet under ett	R0010	-	-	-	-	-
Sum beløp som kan innkreves fra gjenforsikringsavtaler og SPV-er justert for forventet tap som følge av mislighold hos motparter (relatert til forsikringstekniske avsetninger beregnet under ett)	R0050	-	-	-	-	-
Forsikringstekniske avsetninger beregnet som en sum av beste estimat og risikomargin						
Beste estimat						
Premieavsetning						
Brutto - i alt	R0060	-	-	-	-	5 085
Sum beløp som kan innkreves fra gjenforsikring og SPV-er justert for forventet tap (mislighold hos motparter)	R0140	-	-	-	-	101
Netto beste estimat for premieavsetning	R0150	-	-	-	-	4 983
Erstatningsavsetning						
Brutto - i alt	R0160	-	-	-	-	100 344
Sum beløp som kan innkreves fra gjenforsikring og SPV-er justert for forventet tap (mislighold hos motparter)	R0240	-	-	-	-	-
Netto beste estimat for erstatningsavsetning	R0250	-	-	-	-	100 344
Sum beste estimat - brutto	R0260	-	-	-	-	105 429
Sum beste estimat - netto	R0270	-	-	-	-	105 328
Risikomargin	R0280	-	-	-	-	11 269
Fradrag i forsikringstekniske avsetninger som følge av overgangsbestemmelsen						
Fradrag i forsikringstekniske avsetninger beregnet under ett	R0290	-	-	-	-	-
Fradrag i beste estimat	R0300	-	-	-	-	-
Fradrag i risikomargin	R0310	-	-	-	-	-
Sum forsikringstekniske avsetninger						
Sum forsikringstekniske avsetninger	R0320	-	-	-	-	116 698
Sum beløp som kan innkreves fra gjenforsikring og SPV-er justert for forventet tap (mislighold hos motparter)	R0330	-	-	-	-	101
Sum forsikringstekniske avsetninger fratrukket beløp som kan innkreves fra gjenforsikring og SPV-er	R0340	-	-	-	-	116 597

19.01.21 - ERSTATNINGER I SKADEFORSIKRING

Z0020

Skadeår / Tegningsår:

Skadeår

år	Utvikling år										I inneværende år	Sum over år (kumulativt)	
	0	1	2	3	4	5	6	7	8	9			10 & +
Tidligere år	C0010	C0020	C0030	C0040	C0050	C0060	C0070	C0080	C0090	C0100	C0110	C0170	C0180
R0100												-	105 153
N-9	38	25 461	2 543	223	339	-	521	(75)	-	-	-	-	29 051
N-8	154	16 215	16 549	3 511	-	930	(590)	-	-	-	-	-	36 770
N-7	3 321	812	4 540	-	4 269	(643)	-	-	-	-	-	-	12 298
N-6	241	17 199	-	13 135	(1 064)	-	-	-	-	-	-	-	29 511
N-5	102	1 367	1 938	(15 073)	-	-	-	-	-	-	-	-	(11 666)
N-4	2 641	17 448	(16 698)	1 829	275	-	-	-	-	-	-	275	5 495
N-3	5 014	(27 504)	831	(1 377)	-	-	-	-	-	-	-	(1 377)	(23 037)
N-2	32 374	12 555	2 684	-	-	-	-	-	-	-	-	2 684	47 614
N-1	30 951	33 758	-	-	-	-	-	-	-	-	-	33 758	64 709
N	661	-	-	-	-	-	-	-	-	-	-	661	661
Sum												36 001	296 559

år	Utvikling år										Årsslutt (diskonterte beløp)	
	0	1	2	3	4	5	6	7	8	9		10 & +
Tidligere år	C0200	C0210	C0220	C0230	C0240	C0250	C0260	C0270	C0280	C0290	C0300	C0360
R0100												0
N-9	-	-	-	-	1 145	588	319	221	(148)	(90)	(189)	-
N-8	-	-	-	3 701	2 471	1 423	359	(209)	(178)	-	-	-
N-7	-	-	10 768	8 169	1 852	939	(554)	(211)	-	-	-	231
N-6	-	24 542	21 507	3 011	1 530	(922)	(604)	-	-	-	-	118
N-5	31 872	23 641	24 244	3 471	(2 376)	(1 239)	-	-	-	-	-	119
N-4	56 094	27 915	6 459	(2 897)	(2 220)	-	-	-	-	-	-	1 433
N-3	54 465	19 265	(11 540)	(1 979)	-	-	-	-	-	-	-	6 024
N-2	38 867	(13 441)	(15 764)	-	-	-	-	-	-	-	-	11 096
N-1	48 745	(40 637)	-	-	-	-	-	-	-	-	-	8 582
N	76 759	-	-	-	-	-	-	-	-	-	-	74 393
Sum												101 996

19.01.21 - ERSTATNINGER I SKADEFORSIKRING

Z0020 Skadeår / Tegningsår: Tegningsår

Z0020

år	Utvikling år											Sum over år (kumulativt)
	0	1	2	3	4	5	6	7	8	9	10 & +	
Tidligere år	C0010	C0020	C0030	C0040	C0050	C0060	C0070	C0080	C0090	C0100	C0110	C0180
R0100	-	-	-	-	-	-	-	-	-	-	-	-
R0160	-	-	-	-	-	-	-	-	-	-	-	-
R0170	-	-	-	-	-	-	-	-	-	-	-	-
R0180	-	-	-	-	-	-	-	-	-	-	-	-
R0190	-	-	-	-	-	-	-	-	-	-	-	-
R0200	-	-	-	-	-	-	-	-	-	-	-	-
R0210	-	-	-	-	-	-	-	-	-	-	-	-
R0220	-	-	-	-	-	-	-	-	-	-	-	-
R0230	-	-	-	-	-	-	-	-	-	-	-	-
R0240	-	-	-	-	-	-	-	-	-	-	-	-
R0250	-	-	-	-	-	-	-	-	-	-	-	-
Sum	-	-	-	-	-	-	-	-	-	-	-	-

år	Utvikling år											Års slutt (diskonterte beløp)
	0	1	2	3	4	5	6	7	8	9	10 & +	
Tidligere år	C0200	C0210	C0220	C0230	C0240	C0250	C0260	C0270	C0280	C0290	C0300	C0360
R0100	-	-	-	-	-	-	-	-	-	-	-	-
R0160	-	-	-	-	-	-	-	-	-	-	-	-
R0170	-	-	-	-	-	-	-	-	-	-	-	-
R0180	-	-	-	-	-	-	-	-	-	-	-	-
R0190	-	-	-	-	-	-	-	-	-	-	-	-
R0200	-	-	-	-	-	-	-	-	-	-	-	-
R0210	-	-	-	-	-	-	-	-	-	-	-	-
R0220	-	-	-	-	-	-	-	-	-	-	-	-
R0230	-	-	-	-	-	-	-	-	-	-	-	-
R0240	-	-	-	-	-	-	-	-	-	-	-	-
R0250	-	-	-	-	-	-	-	-	-	-	-	-
Sum	-	-	-	-	-	-	-	-	-	-	-	-

22.01.21 - EFFEKTEN AV OVERGANGSREGLER OG ANDRE TILTAK KNYTTET TIL LANGSIKTIGE GARANTIER (LTG)

		Beløp med overgangsreg- ler og andre tiltak knyttet til langsigtede garantier	Effekt av overgangsreg- elen for forsikringste- kniske avsetninger	Effekt av overgangsreg- elen for rentekurven	Effekt av volatilitetsju- stering satt til null	Effekt av matching- justering satt til null
		C0010	C0030	C0050	C0070	C0090
Forsikringstekniske avsetninger	R0010	121 631	-	-	(4 456)	4 456
Basiskapital	R0020	270 966	(270 966)	-	(270 966)	-
Tellende ansvarlig kapital til dekning av solvenskapitalkravet (SCR)	R0050	270 966	(270 966)	-	(270 966)	-
Solvenskapitalkrav	R0090	100 724	(100 724)	-	(100 724)	-
Tellende ansvarlig kapital til dekning av minstekapitalkravet (MCR)	R0100	247 162	(247 162)	-	(247 162)	-
Minstekapitalkrav	R0110	36 073	(36 073)	-	(36 073)	-

23.01.01 - ANSVARLIG KAPITAL

	Sum	Kapitalgruppe			
		1-uten begren- sninger	1-med begren- sninger	2	3
	C0010	C0020	C0030	C0040	C0050
Basiskapital før fradrag for deltakerinteresser i andre finanssektorer som fastsatt i artikkel 68 i vedlegg til forskrift 21. desember 2015 nr. 1807 om utfyllende regler til Solvens II-forskriften					
Ordinær aksjekapital (inkl. verdien av egne aksjer)	R0010	30 200	30 200		
Overkurs relatert til ordinær aksjekapital	R0030	-			
Innbetalt medlemsinnskudd, kompensasjonsfond, eierandelskapital (ekskl. utjevningfond) eller tilsvarende basiskapitalposter for gjensidige forsikringsforetak	R0040	-			
Etterstilte medlemskontoer i gjensidige forsikringsforetak	R0050	-	-	-	-
Overskuddsfond	R0070	-			
Preferanseaksjer	R0090	-	-	-	-
Overkurs relatert til preferanseaksjer	R0110	-			
Avstemmingsreserve	R0130	209 747	209 747		
Fondsobligasjonskapital og ansvarlig lånekapital	R0140	-	-	-	-
Et beløp tilsvarende verdien av netto eiendeler ved skatt (utsatt skattefordel)	R0160	-			
Annen ansvarlig kapital godkjent av Finanstilsynet som basiskapital som ikke er spesifisert over	R0180	31 019	-	31 019	-
Ansvarlig kapital (egenkapital) fra regnskapet som ikke skal inngå i avstemmingsreserven, og som ikke oppfyller vilkårene for å bli klassifisert som ansvarlig kapital i henhold til Solvens II-regelverket					
Ansvarlig kapital (egenkapital) fra regnskapet som ikke skal inngå i avstemmingsreserven, og som ikke oppfyller vilkårene for å bli klassifisert som ansvarlig kapital i henhold til Solvens II-regelverket	R0220	-			
Frdrag					
Frdrag for deltakerinteresser i verdipapirforetak, forvaltningsforetak for verdipapirfond, forvaltere av alternative investeringsfond, låneformidlingsforetak og finansforetak som ikke er forsikringsforetak eller pensjonsforetak	R0230	-	-	-	-
Sum basiskapital etter fradrag	R0290	270 966	239 947	31 019	-

S.23.01.01 - ANSVARLIG KAPITAL

	Sum	Kapitalgruppe				
		1-uten begren- sninger	1-med begren- sninger	2	3	
		C0010	C0020	C0030	C0040	C0050
Supplerende kapital						
Ikke innbetalt og ikke innkalt ordinær aksjekapital som kan kreves innkalt	R0300	-			-	
Ikke innbetalt og ikke innkalt medlemsinnskudd eller tilsvarende basiskapitalposter for gjensidige foretak som kan kreves innkalt	R0310	-			-	
Ikke innbetalte og ikke innkalte preferanseaksjer som kan kreves innkalt	R0320	-			-	-
En rettslig bindende forpliktelse til å tegne og betale for fondsobligasjonskapital og/eller ansvarlig lånekapital på anmodning	R0330	-			-	-
Rembursbrev og garantier i henhold til artikkel 96 nr. 2 i direktiv 2009/138/EF	R0340	-			-	
Andre rembursbrev og garantier enn dem som faller under artikkel 96 nr. 2 i direktiv 2009/138/EF	R0350	-			-	-
Krav om tilleggspremier fra medlemmer i gjensidige foretak som faller under artikkel 96 nr. 3 i direktiv 2009/138/EF	R0360	-			-	
Andre krav om tilleggspremier fra medlemmer i gjensidige foretak enn dem som faller under artikkel 96 nr. 3 i direktiv 2009/138/EF	R0370	-			-	-
Annen supplerende kapital	R0390	-			-	-
Sum supplerende kapital	R0400	-			-	-
Sum tilgjengelig ansvarlig kapital til dekning av SCR						
Sum tilgjengelig ansvarlig kapital til dekning av MCR	R0500	270 966	239 947	-	31 019	-
Sum tilgjengelig ansvarlig kapital til dekning av MCR	R0510	270 966	239 947	-	31 019	
Sum tellende ansvarlig kapital til dekning av SCR	R0540	270 966	239 947	-	31 019	-
Sum tellende ansvarlig kapital til dekning av MCR	R0550	247 162	239 947	-	7 215	
SCR	R0580	100 724				
MCR	R0600	36 073				
Forholdet mellom tellende ansvarlig kapital og SCR (solvenskapitaldekning)	R0620	269 %				
Forholdet mellom tellende ansvarlig kapital og MCR (minstekapitaldekning)	R0640	685 %				

23.01.01 - ANSVARLIG KAPITAL

		C0060
Avstemmingsreserve		
Sum eiendeler fratrukket sum forpliktelser	R0700	270 966
Egne aksjer (holdt direkte og indirekte)	R0710	
Forventede utbytter, utdelinger og gebyrer	R0720	
Andre elementer som inngår i basiskapitalen	R0730	61 219
Justering for ansvarlig kapitalelementer med begrensninger relatert til porteføljer for matching-justering og avgrensede fond	R0740	-
	R0760	209 747
Avstemmingsreserve		
Forventet fortjeneste		
Forventet fortjeneste i fremtidige premier (EPIFP) - livsforsikringsvirksomhet	R0770	
Forventet fortjeneste i fremtidige premier (EPIFP) - skadeforsikringsvirksomhet	R0780	
Sum forventet fortjeneste i fremtidige premier (EPIFP)	R0790	-

25.01.21 - SOLVENSKAPITALKRAV

		Brutto- Solven- skapitalkrav	Foretaksspesi- fikk parameter (USP)	Forenklinger	
				C0110	C0120
Markedsrisiko	R0010	41 793			
Motpartsrisiko	R0020	10 836			
Livsforsikringsrisiko	R0030	-	None		
Helseforsikringsrisiko	R0040	14 796	None		
Skadeforsikringsrisiko	R0050	68 200	None		
Diversifisering	R0060	(38 084)			
Risiko knyttet til immaterielle eiendeler	R0070	-			
Basiskrav til solvenskapital	R0100	97 541			

		C0100
Operasjonell risiko	R0130	3 183
Tapsabsorberende evne av forsikringstekniske avsetninger	R0140	-
Tapsabsorberende evne av utsatt skatt	R0150	-
Kapitalkrav for virksomhet som utøves i henhold til artikkel 4 i direktiv 2003/41/EF	R0160	
Solvenskapitalkrav før kapitalkravstillegg	R0200	100 724
Kapitalkravstillegg	R0210	
Solvenskapitalkrav	R0220	100 724

		C0110
Øvrig informasjon om SCR		
Kapitalkrav for durasjonsbasert aksjerisiko	R0400	
Samlet teoretisk solvenskapitalkrav for gjenstående del (andre deler enn avgrensede fond (RFF) og porteføljer for matching-justering (MAP))	R0410	
Samlet teoretisk solvenskapitalkrav for avgrensede fond (RFF)	R0420	
Samlet teoretisk solvenskapitalkrav for porteføljer for matching-justering (MAP)	R0430	
Diversifiseringseffekter relatert til aggregering av teoretisk solvenskapitalkrav (nSCR) for avgrensede fond under artikkel 304 i direktiv 2009/138/EF	R0440	

S.25.01.21 - SOLVENSKAPITALKRAV

<u>Vereinfachungen</u>	<u>USP</u>
1* Simplifications spread risk – bonds and loans	1* Increase in the amount of annuity benefits
2* Simplifications market concentration risk – simplifications used	2* Standard deviation for NSLT health premium risk referred to in Title I Chapter V Section 12 of Delegated Regulation (EU) 2015/35
3* Captives simplifications - interest rate risk	3* Standard deviation for NSLT health gross premium risk referred to in Title I Chapter V Section 12 of Delegated Regulation (EU) 2015/35
4* Captives simplifications - spread risk on bonds and loans	4* Adjustment factor for non–proportional reinsurance
5* Captives simplifications - market concentration risk	5* Standard deviation for NSLT health reserve risk referred to in Title I Chapter V Section 12 of Delegated Regulation (EU) 2015/35
6* Simplifications - mortality risk	6* Standard deviation for non–life premium risk
7* Simplifications - longevity risk	7* Standard deviation for non–life gross premium risk
8* Simplifications - disability-morbidity risk	8* Adjustment factor for non–proportional reinsurance
9* Simplifications - lapse risk	9* Standard deviation for non–life reserve risk
10* Simplifications - life expense risk	
11* Simplifications - life catastrophe risk	
12* Simplifications - health mortality risk	
13* Simplifications - health longevity risk	
14* Simplifications - health disability-morbidity risk-medical expenses	
15* Simplifications - health disability-morbidity risk-income protection	
16* Simplifications - SLT lapse risk	
17* Simplifications - NSLT lapse risk	
18* Simplifications - health expense risk	
19* Captives simplifications - premium and reserve risk	
20* Simplifications used – non-life lapse risk	

		<u>Yes/No</u>
Approach based on average tax rate		C0109
	R0590	
		<u>LAC DT</u>
		C0130
LAC DT	R0640	-
LAC DT justified by reversion of deferred tax liabilities	R0650	
LAC DT justified by reference to probable future taxable economic profit	R0660	
LAC DT justified by carry back, current year	R0670	
LAC DT justified by carry back, future years	R0680	
Maximum LAC DT	R0690	

28.01.01 - MINSTEKAPITALKRAV - KUN LIVSFORSIKRINGSVIRKSOMHET ELLER SKADEFORSIKRINGSVIRKSOMHET

Lineær formelkomponent for skadeforsikring og gjenforsikringsforpliktelser		MCR-komponenter	
Beregnet-MCRnl		R0010	C0010
			15 715
		Beste estimat for egen regning (hensyntatt gjenforsikring og spesialforetak (SPV)) og forsikringstekniske avsetninger beregnet under ett	
			Forfalt premie for egen regning siste 12 måneder
		C0020	C0030
Forsikring mot utgifter til medisinsk behandling, inkl. proporsjonal gjenforsikring	R0020	-	-
Forsikring mot inntektstap, inkl. proporsjonal gjenforsikring	R0030	9 853	3 242
Yrskeskadeforsikring, inkl. proporsjonal gjenforsikring	R0040	2 428	1 642
Motorvognforsikring - trafikk, inkl. proporsjonal gjenforsikring	R0050	-	-
Motorvognforsikring - øvrig, inkl. proporsjonal gjenforsikring	R0060	-	-
Sjøforsikring, transportforsikring og luftfartsforsikring, inkl. proporsjonal gjenforsikring	R0070	-	-
Forsikring mot brann og annen skade på eiendom, inkl. proporsjonal gjenforsikring	R0080	75 552	55 504
Ansvarsforsikring, inkl. proporsjonal gjenforsikring	R0090	17 494	5 334
Kreditt- og kausjonsforsikring, inkl. proporsjonal gjenforsikring	R0100	-	-
Rettskjøpsforsikring, inkl. proporsjonal gjenforsikring	R0110	-	-
Assistanseforsikring, inkl. proporsjonal gjenforsikring	R0120	-	-
Forsikring mot diverse økonomisk tap, inkl. proporsjonal gjenforsikring	R0130	-	-
Ikke-proporsjonal gjenforsikring av helseforsikringsforpliktelser	R0140	-	-
Ikke-proporsjonal gjenforsikring av ansvarsforsikringsforpliktelser	R0150	-	-
Ikke-proporsjonal gjenforsikring av forpliktelser innen sjø-, transport- og luftfartsforsikring	R0160	-	-
Ikke-proporsjonal gjenforsikring av øvrige skadeforsikringsforpliktelser	R0170	-	-

28.01.01 - MINSTEKAPITALKRAV - BÅDE LIVSFORSIKRINGSVIRKSOMHET OG SKADEFORSIKRINGSVIRKSOMHET

Lineær formelkomponent for skadeforsikring og gjenforsikringsforpliktelser		MCR-komponenter	
Beregnet-MCRI	R0200	C0040	1 854
		Beste estimat for egen regning (hensyntatt gjenforsikring og spesialforetak (SPV)) og forsikringstekniske avsetninger beregnet under ett	
		C0050	C0060
Forpliktelser med overskuddsdeling - garanterte ytelser	R0210	-	
Forpliktelser med overskuddsdeling - fremtidige diskresjonære ytelser	R0220	-	
Forsikringsforpliktelser med investeringsvalg	R0230	-	
Andre livsforsikrings- og helseforsikringsforpliktelser, inkl. gjenforsikringsforpliktelser	R0240	4 456	
Sum udekket risiko for alle livsforsikringsforpliktelser, inkl. gjenforsikringsforpliktelser	R0250		2 515 272
		C0070	
Lineært beregnet MCR	R0300	17 569	
Solvenskapitalkrav (SCR)	R0310	100 724	
Øvre grense for MCR	R0320	45 326	
Nedre grense for MCR	R0330	25 181	
Kombinert MCR (hensyntatt øvre og nedre grense)	R0340	25 181	
Absolutt nedre grense for MCR	R0350	36 073	
Minstekapitalkrav	R0400	36 073	

S.28.02.01 - MINSTEKAPITALKRAV - BÅDE LIVSFORSIKRINGSVIRKSOMHET OG SKADEFORSIKRINGSVIRKSOMHET

		MCR-komponenter		
		Skadeforsikrings- virksomhet	Livsforsikrings- virksomhet	
		Beregnet	Beregnet	
		MCR(NL, NL)	MCR(NL, L)	
		C0010	C0020	
Lineær formel for forsikrings- og gjenforsikringsforpliktelser innenfor skadeforsikring		R0010	15 715	-

		Skadeforsikringsvirksomhet		Livsforsikringsvirksomhet			
		Beste estimat for egen regning (hensyntatt gjenforsikring og SPV) og forsikringstekniske avsetninger beregnet under ett	Forfalt premie for egen regning siste 12 måneder	Beste estimat for egen regning (hensyntatt gjenforsikring og SPV) og forsikrings tekniske avsetninger beregnet under ett	Forfalt premie for egen regning siste 12 måneder		
				C0030	C0040	C0050	C0060
		Forsikring mot utgifter til medisinsk behandling, inkl. proporsjonal gjenforsikring	R0020	-	-	-	-
Forsikring mot inntektstap, inkl. proporsjonal gjenforsikring	R0030	9 853	3 242	-	-		
Yrkesskadeforsikring, inkl. proporsjonal gjenforsikring	R0040	2 428	1 642	-	-		
Motorvognforsikring - trafikk, inkl. proporsjonal gjenforsikring	R0050	-	-	-	-		
Motorvognforsikring - øvrig, inkl. proporsjonal gjenforsikring	R0060	-	-	-	-		
Sjøforsikring, transportforsikring og luftfartsforsikring, inkl. proporsjonal gjenforsikring	R0070	-	-	-	-		
Forsikring mot brann og annen skade på eiendom, inkl. proporsjonal gjenforsikring	R0080	75 552	55 504	-	-		
Ansvarsforsikring, inkl. proporsjonal gjenforsikring	R0090	17 494	5 334	-	-		
Kreditt- og kausjonsforsikring, inkl. proporsjonal gjenforsikring	R0100	-	-	-	-		
Rettsjhelpsforsikring, inkl. proporsjonal gjenforsikring	R0110	-	-	-	-		
Assistanseforsikring, inkl. proporsjonal gjenforsikring	R0120	-	-	-	-		
Forsikring mot diverse økonomisk tap, inkl. proporsjonal gjenforsikring	R0130	-	-	-	-		
Ikke-proporsjonal gjenforsikring av helseforsikringsforpliktelser	R0140	-	-	-	-		
Ikke-proporsjonal gjenforsikring av ansvarsforsikringsforpliktelser	R0150	-	-	-	-		
Ikke-proporsjonal gjenforsikring av forpliktelser innen sjø-, transport- og luftfartsforsikring	R0160	-	-	-	-		
Ikke-proporsjonal gjenforsikring av øvrige skadeforsikringsforpliktelser	R0170	-	-	-	-		

S.28.02.01 - MINSTEKAPITALKRAV - BÅDE LIVSFORSIKRINGSVIRKSOMHET OG SKADEFORSIKRINGSVIRKSOMHET

	R0200	Skadeforsikrings- virksomhet	Livsforsikrings- virksomhet
		Beregnet MCR(L, NL)	Beregnet MCR(L, L)
		C0070	C0080
Lineær formel for forsikrings- og gjenforsikringsforpliktelser innenfor livsforsikring		1 854	-

		Skadeforsikringsvirksomhet		Livsforsikringsvirksomhet	
		Beste estimat for egen regning (hensyntatt gjenforsikring og SPV) og forsikringstekniske avsetninger beregnet under ett		Beste estimat for egen regning (hensyntatt gjenforsikring og SPV) og forsikringstekniske avsetninger beregnet under ett	
		C0090	C0100	C0110	C0120
Forpliktelser med overskuddsdeling - garanterte ytelser	R0210				
Forpliktelser med overskuddsdeling - fremtidige diskresjonære ytelser	R0220				
Forsikringsforpliktelser med investeringsvalg	R0230				
Andre livsforsikrings- og helseforsikringsforpliktelser, inkl. gjenforsikringsforpliktelser	R0240	4 456			
Sum udekket risiko for alle livsforsikringsforpliktelser, inkl. gjenforsikringsforpliktelser	R0250		2 515 272		

Beregning av det totale-MCR		C0130
Lineært beregnet MCR	R0300	17 569
Solvenskapitalkrav (SCR)	R0310	100 724
Øvre grense for MCR	R0320	45 326
Nedre grense for MCR	R0330	25 181
Kombinert MCR (hensyntatt øvre og nedre grense)	R0340	25 181
Absolutt nedre grense for MCR	R0350	36 073
Minstekapitalkrav	R0400	36 073

		Skadeforsikrings- virksomhet	Livsforsikrings- virksomhet
		C0140	C0150
		Teoretisk lineær MCR	R0500
Teoretisk SCR før kapitalkravstillegg (årlig eller siste beregning)	R0510	100 724	-
Teoretisk øvre grense for MCR	R0520	45 326	-
Teoretisk nedre grense for MCR	R0530	25 181	-
Teoretisk kombinert MCR	R0540	25 181	-
Absolutt nedre grense for teoretisk MCR	R0550	36 073	-
Teoretisk minstekapitalkrav	R0560	36 073	-